HAMSHAHRI • ISSN 1735-6386 • Vol.34 • No.9790 • SUN • OCT.18 • 2026
یکشنبه ۲۶ مهر ۱۴۰۵ • ۷ جمادی‌الاول ۱۴۴۸ • سال سی‌وچهارم • شماره ۹۷۹۰ • ۱۲ صفحه • ۸ صفحه راهنما و ویژه تهران • ۱۵۰۰۰ تومان

همشهری

بورس آمریکا به خاک سیاه نشست

هفته وحشت اقتصاد آمریکا

نفت ناگهان ۱۱۰ دلار شد، بهای سوخت در آمریکا رکورد زد و سهام شرکت‌های فناوری بیش از یک تریلیون دلار ریخت

- سهام فناوری آمریکا بیش از یک تریلیون دلار سقوط کرد و شاخص نزدک ۷ درصد پایین‌تر از رکورد تاریخی ایستاد.
- قیمت نفت به بالاترین سطح در ۵ ماه اخیر افزایش یافت و هر بشکه نفت برنت به‌طور ناگهانی به حدود ۱۱۰ رسید.
- قیمت گازوئیل رکورد زد و به ۶/۳۲ دلار در هر گالن رسید؛ افزایش ۶۸ درصدی قیمت از آغاز جنگ تاکنون.

صفحه ۲

رهبر انقلاب: قهرمانی تیم ملی کشتی فرنگی زیر ۲۳ سال ایران را تبریک می گویم

تبریک به قهرمانان آینده‌ساز

صفحه ۲

۱۴/۵ کیلومتر مسیر جدید تقدیم به مردم

کمربندی جدید غرب تهران به نام امیر شهید سپهبد موسوی با حضور مدیران لشکری و کشوری افتتاح شد

صفحه ۱۰

تنگه هرمز، آیفون دریایی ندارد

حاشیه‌های غرق‌شدن یک کشتی سنگاپوری و داستان‌سرایی درباره صید آیفون ۱۸ دنباله‌دار شده است

صفحه ۶

یادداشت

مجتبی توانگر؛ پژوهشگر اقتصادی

چرا بازار نفت هنوز می‌ترسد؟

پیش از جنگ، هر بشکه نفت برنت حدود ۶۰ دلار معامله می‌شد. بیش از یک ماه است که این عدد بالای ۱۰۰ دلار مانده، آن هم در شرایطی که ردیاب‌های نفتکش‌ها و بانک‌های سرمایه‌گذاری می‌گویند جریان نفت از تنگه هرمز نه‌تنها به حالت قبل برگشته، بلکه از سطح پیش از جنگ هم بالاتر رفته است. ظاهر ماجرا ساده است: نفت دوباره می‌رسد، پس قیمت باید بیفتد. اما بازار نفت با ماشین‌حساب دبیرستانی کار نمی‌کند.

۱ این عدد ۱۰۰ دلار هم به‌تنهایی گمراه‌کننده است. قرارداد آتی نزدیک‌ترین ماه برنت حدود ۱۰۰ دلار است، ولی نفت خام اوزبرگ و فورتیس در دریای شمال، یعنی بشکه‌ای که واقعا باید تحویل گرفت نزدیک ۱۴۰ دلار دست‌به‌دست می‌شود. فاصله ۴۰ دلاری میان کاغذ و واقعیت یعنی بازار فیزیکی از بازار مالی بسیار گران‌تر و تنگ‌تر است.

۲ نفتی که از خلیج‌فارس بار زده می‌شود با نفتی که به پالایشگاه می‌رسد ۲ کالای متفاوت است. اجاره روزانه یک نفتکش قبل از بحران حدود ۱۱۰ تا ۱۲۰ هزار دلار بود.

بعد از تهدید به هدف قرار دادن کشتی‌ها به حدود ۵۸۰ هزار دلار رسید و بعدتر به رقمی نزدیک یک میلیون و ۲۵۰ هزار دلار برای هر روز؛ یعنی اجاره یک کشتی در یک روز ۱۰ برابر شده است. حق بیمه ریسک جنگ هم جهش کرده، چون نفتکش‌ها هنوز در این آبراه هدف قرار می‌گیرند.

نتیجه روی کاغذ ساده است: محموله‌ای که زمانی با حدود ۵ میلیون دلار هزینه حمل جابه‌جا می‌شد حالا ممکن است ۳۰ میلیون دلار هزینه داشته باشد. این پول را کسی از جیب خودش نمی‌دهد. خریدار می‌پردازد، پالایشگر روی قیمت می‌کشد و در پایان زنجیره، راننده‌ای در آمریکا پای پمپ بنزین حساب را صاف می‌کند. به همین دلیل می‌شود گفت هم «نفت دارد از تنگه رد می‌شود» و هم قیمت بنزین دارد بالا می‌رود. هر دو درست است.

۳ مشکل دوم این است که سپر بازار سوراخ شده است. در آوریل و مه که اختلال در هرمز به اوج رسید، مصرف‌کننده‌ها برای پر کردن خلأ از انبارهای خودشان برداشتند. ژاپن که زمانی ذخیره حدود ۲۵۰ روز مصرف را داشت، حالا سقفش به حدود ۹۸ روز رسیده است. ذخایر استراتژیک آمریکا هنگام شروع جنگ حدود ۴۰۰ میلیون بشکه بود، درحالی که ظرفیت اسمی‌اش حدود ۷۰۰ میلیون است. حتی این هم خالی‌شدنی ساده نیست، چون این ذخایر در غارهای نمکی نگهداری می‌شوند و خالی کردن بیش از حد آنها مثل تونلی خاکی که آبش را بکشند خطر فروریختن دارد.

۳ روز پیش گروه ۷ اعلام کرد ۱۰۰ میلیون بشکه از ذخایر نفت خام و دیزل را آزاد می‌کند. واکنش بازار چه بود؟ یک جهش کوتاه به پایین و بعد برگشت به بالای ۱۰۰ دلار. دلیلش روشن است: کسی نمی‌داند این ۱۰۰ میلیون بشکه چقدرش واقعا تازه است. شاید بخشی‌اش از همان تعهد ۴۲۵ میلیون بشکه‌ای آژانس بین‌المللی انرژی باشد که چند ماه پیش اعلام شد و بخش‌هایی از آن هرگز به بازار نرسید. مدیرعامل آرامکو هم صریح گفت ذخایر اضطراری شاید یک زمستان را بخرند، اما مشکل عرضه بلندمدت را حل نمی‌کنند.

۴ زمستان دارد می‌رسد. دیزل تحت شدیدترین فشار است: صادرات روسیه با ممنوعیت خود مسکو عملا صفر شده، چین باز هم از بازار داخلی‌اش حفاظت می‌کند و صادرات سوخت خاورمیانه هنوز محدود است.

ادامه در صفحه ۳

6 260641 200359 >
6 260641 200014 >

از همین حالا باید بگویید سلام قربان

سردار سیدمجید ابن‌الرضا، سرپرست وزارت دفاع در فضای مجازی نوشت: عناوین و ابعاد بمب‌ها اهمیتی ندارند. بمب‌های شما جای دیگری منفجر می‌شوند؛ در حیثیت جهانی‌تان، اقتصاد آمریکا و حتی معادلات انتخاباتی‌تان. این قدرت موشکی ماست که معادلات را تغییر داده و شما را به جایی رسانده که از همین حالا باید بگویید: سلام قربان.

خبرهایی که نمی‌بینید

استقبال نمایندگان مجلس از برنامه‌های وزیر پیشنهادی دفاع

سردار رضا طلایی‌نیک، سخنگوی وزارت دفاع، سوابق برجسته مهرداد اخلاقی، وزیر پیشنهادی دفاع در حوزه موشکی، صنایع دفاعی و مدیریت راهبردی، همراه با بیش از ۴۰ سال تجربه علمی، مدیریتی، فنی، تخصصی و اجرایی را از عوامل استقبال نمایندگان مجلس از برنامه‌های وی برشمرد.

بورس آمریکا به خاک سیاه نشست

هفته وحشت اقتصاد آمریکا

نفت ناگهان ۱۱۰ دلار شد، بهای سوخت در آمریکا رکورد زد و سهام شرکت‌های فناوری بیش از یک تریلیون دلار ریخت

گزارش

رضا عمویی | روزنامه‌نگار | جنگ آمریکا علیه ایران، حدود ۸ ماه است که حال اقتصاد آمریکا را ناخوش کرده است؛ از افزایش تاریخی قیمت سوخت گرفته تا گران‌شدن ارزاق و کالاهای اساسی. بورس آمریکا که بازتاب‌دهنده سیاست‌های کلان اقتصاد این کشور است نیز در ادامه حال وخیم کسب‌وکارهای آمریکایی روزهای خونینی را تجربه می‌کند. کمتر از چند ساعت پس از آنکه دونالد ترامپ، رئیس‌جمهور آمریکا در جریان سخنرانی خود در جورجیا به ثبت رکورد تاریخی بازار سهام آمریکا اشاره کرد و مدعی شد که بازار بورس به بالاترین سطح خود در تاریخ رسیده، بازار بورس آمریکا با یک ریزش تاریخی مواجه شد. براساس گزارش‌ها، همزمان با سقوط شاخص بورس آمریکا، هفته جاری یکی از بدترین هفته‌های بازار سهام آمریکا به شمار می‌رود.

بخش اول

سقوط ناگهانی بورس در یک روز

بورس ناسازگار با ترامپ

دونالد ترامپ، روز جمعه در جورجیا: با آنکه در جنگیم، بازار بورس به بالاترین سطح خود در تاریخ رسیده است.
بازار بورس آمریکا پس از سخنان ترامپ: براساس گزارش آسوشیتدپرس، معاملات روز جمعه وال‌استریت با افت شاخص‌های اصلی پایان یافت.

سقوط بازارهای بورس آمریکا به روایت آمار در روز جمعه

- ۱ تریلیون دلار کاهش ارزش بازار بورس آمریکا فقط در یک روز
- **شاخص نزدک (Nasdaq):** ۴,۷ درصد منفی افت روزانه
- **شاخص S&P 500:** ۱,۱ درصد منفی افت روزانه
- **شاخص داوجونز:** ۰,۳ درصد منفی افت روزانه

۴ دلیل سقوط بازارهای بورس آمریکا در یک روز

- نگرانی از بازدهی سرمایه‌گذاری در هوش مصنوعی
- افزایش نرخ تورم
- جهش قیمت نفت در سایه جنگ منطقه‌ای
- ترس از جنگ با ایران و هجوم سرمایه‌گذاران به دارایی‌ها

صفحه‌آرا: مجید اصغری

رهبری

رهبر انقلاب: قهرمانی تیم ملی کشتی فرنگی زیر ۲۳ سال ایران را تبریک می گویم

تبریک به قهرمانان آینده‌ساز

آیت‌الله سیدمجتبی حسینی خامنه‌ای، رهبر معظم انقلاب، در پیامی با تبریک قهرمانی تیم ملی کشتی فرنگی زیر ۲۳ سال در مسابقات جهانی، تأکید کردند: دعای خیر اینجانب بدرقه راه همه جوانان ایران سرافراز. متن پیام به این شرح است:

قهرمانی تیم ملی کشتی فرنگی زیر ۲۳ سال ایران را در مسابقات بین‌المللی امیدهای جهان در آمریکا، به این قهرمانان افتخارآفرین، مربیان پرتلاش و آحاد ملت ایران تبریک می گویم.

درخشش جوانان میهن، اهتزاز پرچم شوق‌انگیز ایران و طنین‌اندازشدن سرود ملی جمهوری اسلامی در میادین مختلف، تلألو امیدهای ملت به جوانان خود در مسیر تحقق آینده‌ای درخشان و پرشکوه است.

دعای خیر اینجانب بدرقه راه همه جوانان ایران سرافراز.

سیدمجتبی حسینی خامنه‌ای
۲۵/مهر/۱۴۰۵

روایت خبر

قصه مادر بمب‌ها را کامل بخوانید

خبر آمده آمریکا می‌خواهد از بزرگ‌ترین بمب غیرهسته‌ای خود، «مادر بمب‌ها»، استفاده کند؛ عنوانی هراس‌انگیز. اما چرا قصه جنگ را از میانه می‌خوانیم؟

اول، سی‌ان‌ان می گوید این بمب برای انهدام تأسیسات زیرزمینی ساخته نشده؛ قدرتش بیشتر در تخریب سطحی است.

دوم، به گزارش الجزیره، تنها ۱۵ عدد از آن تولید شده و تاکنون فقط یک‌بار در افغانستان استفاده شده است.

سوم، سدریک لیتون، تحلیلگر نظامی سی‌ان‌ان می گوید پرتاب آن به هواپیمای ترابری غیررادارگریز نیاز دارد؛ یعنی بیاید اینجا نابود است. پس چرا مطرحش کرده‌اند؟

سی‌ان‌ان از نمایش آتش‌بازی می گوید و تایمز می‌پرسد چرا این بمب به پیروزی ترامپ کمک نمی کند. زکری کوهن، خبرنگار سی‌ان‌ان، به نقل از منابع پنتاگون نوشت هدف می‌تواند حمله‌ای پرسروصدا برای اعلام پیروزی و خروج نیروهای آمریکایی باشد.

اما سؤال مهم‌تری وجود دارد. آمریکا مگر بمب سنگرشکن برای انهدام تأسیسات و سلاح نقطه‌زن برای ترور ندارد؟ چرا با همان‌ها جنگ را تمام نکرد؟ چون ترامپ می‌داند:

اولاً، باید نگران پاسخ ویرانگر متقابل ایران و گسترش جنگ باشد؛ نگرانی‌ای که رویترز گزارش کرده است.

ثانیاً، هزینه‌های سیاسی و اقتصادی جنگ سرسام‌آور است. گزارش دفتر بودجه کنگره درباره مخارج جنگ و مصرف موشک‌های رهگیر هشداردهنده است.

ثالثاً، تخریب یک هدف نظامی، به‌معنای تحقق هدف سیاسی نیست. عده‌ای می گویند ترامپ دیوانه است؛ درباره استفاده از سلاح هسته‌ای هم همین را می گویند. اما این تحلیل غلط است. ترامپ محاسبه می کند؛ محاسباتی شیطانی، با حساب سود و زیان. ممکن است برای تحقق تصمیمش دیوانه‌وار رفتار کند، اما اصل تصمیمش محاسبه دارد. مثل اینکه اکسیوس گزارش می‌دهد که با وجود طرح‌های حمله پنتاگون، ترامپ حمله تازه را تا پیش از انتخابات میان‌دوره‌ای کنار گذاشته است.

در نهایت، مادر بمب‌های آمریکا را بسپاریم به پدر موشک‌های ایران. اما اصل ماجرا فراتر از این حرف‌هاست. با هیچ بمبی نمی‌توان ایران و مقاومت را از میدان بیرون کرد.

بیچاره زلینسکی!

زلینسکی گفته: «ترامپ در سمت درست تاریخ نیست. اگر در میانه ایستاده‌ای، باید در میانه بمانی، نه در سمت اشتباه.» فکر می کنید او چرا این جملات را گفته؟ دلیلش خیلی ساده است. زلینسکی متوجه شده آمریکا نمی‌تواند کمک به اوکراین و اسرائیل را ادامه دهد و باید بین این دو، یکی را انتخاب کند. آمریکا تلاش می کند مشکل قیمت سوخت را به گردن جنگ اوکراین بیندازد و البته موفق هم نبوده، اما این نشان می‌دهد که به لحاظ راهبردی بنا دارند اوکراین را فدا کنند. این همان «نه راه پش و نه راه پس» برای غرب است؛ یعنی به هر سمت حرکت کنند شکست می‌خورند.

زلینسکی با تضرع می گوید: «همه می‌دانند قیمت نفت به‌خاطر بسته‌بودن تنگه هرمز بالا می‌رود نه برای حملات ما به پالایشگاه‌های روسیه. قیمت‌های دیزل ارتباطی با حملات ما به پالایشگاه‌های روسیه ندارد؛ همه می‌فهمند که قیمت‌ها به مسدود یا بازشدن تنگه هرمز بستگی دارد.»

اما طبیعتا آمریکا اسرائیل را انتخاب کرده برای کمک کردن و این یعنی میزان کمک به اوکراین را کم کرده‌اند. حالا زلینسکی به‌دست و پا افتاده و تلاش می کند برای خارج‌شدن از مخمصه کاری کند. او گفته: «آمریکا با قطع استارلینک به ما خیانت کرده» و سپس خطاب به ایلان ماسک گفته: «لطفا استارلینک ما را قطع نکنید. این یک اشتباه بزرگ است. این کار را نکنید.» او خوب می‌داند که تاریخ‌مصرفش تمام‌شده. حالا ترامپ گفته: «زلینسکی فرد خوبی برای ما نیست که با او سر و کار داشته باشیم. من طرفدار زلینسکی نیستم. آنها اوکراین را نابود کرده‌اند.» و ایلان ماسک با وضوح بیشتری گفت: «وقت آن است که زلینسکی برود.»

صفحه‌آرا: مهرداد هاشمیان

خبرهایی که نمی‌بینید

تماس نتانیاهو با جولانی

بنیامین نتانیاهو، نخست‌وزیر رژیم صهیونیستی در چارچوب کارزار انتخاباتی جاری خود، از برقراری یک تماس تلفنی محرمانه با ابومحمد الجولانی، سرکرده شورشیان حاکم بر دمشق که خود را رئیس دوره انتقالی سوریه معرفی می‌کند، پرده برداشت. این تماس در جریان کشتارهای خونین استان السویداء در ژوئیه ۲۰۲۵ صورت گرفته است.

انفجار در مقر حشدالشعبی

در پی وقوع انفجار در یکی از مقرهای حشدالشعبی عراق، این گروه مقاومت اعلام کرد انفجاری در انبار تجهیزات معیوب داخل مقر حشد الشعبی در شرق کانال در بغداد، پایتخت عراق رخ داد. تاکنون تلفات انسانی گزارش نشده است.

روایت خبر

نقش همسر ترامپ در اخراج سخنگوی زن کاخ سفید

کتی خانوم زکریا، هنوز ۵روز بیشتر پایش به کاخ سفید باز نشده بود که نزدیک بود ملانیا، بانوی اول آمریکا را خانه خراب کند. سخنگوی تازه‌منصوب ترامپ، فقط ۵روز روی این صندلی دوام آورد؛ نخستین و تنها نشست خبری‌اش چیزی جز دردسر و آبروریزی نبود؛ از روخوانی نامنظم و آشفته گرفته تا ترک جلسه بعد از فقط ۱۴دقیقه و پاسخ‌دادن به سؤال‌های ۳خبرنگار از پیش تعیین‌شده. اما شاهکار اصلی وقتی بود که خانم سخنگو، وسط توضیح درباره زندگی خانوادگی‌اش، به‌جای «شوهرم» گفت «رئیس‌جمهورم»! لغزشی که خیلی زود به سوژه رسانه‌ها و بلاگرهای طنزپرداز شبکه‌های اجتماعی تبدیل شد.
کار به جایی رسید که شان‌هنیتی، مجری سرشناس فاکس‌نیوز هم در مصاحبه‌ای سرد و سخت‌گیرانه سراغش رفت و درباره ادعای سابقه وکالتش پرسید. زکریا که پیش‌تر درباره فعالیت حقوقی‌اش حرف‌های مبهمی زده بود، ناچار اعتراف کرد هیچ‌وقت در آزمون وکالت قبول نشده و فعالیت حقوقی‌اش به مشاوره رسانه‌ای محدود بوده است، درحالی که رسانه‌ها پیش‌تر هم نتوانسته بودند سابقه‌ای از وکالت او پیدا کنند.
ترامپ ابتدا سعی کرد تصمیم برکناری را به‌خود زکریا واگذار کند و به خبرنگارها گفت انتخاب را به‌خودش سپرده؛ اما چند ساعت بعد، اطلاعیه کاخ سفید از انتقال او به نقشی جدید خبر داد؛ یعنی از سمت سخنگویی رسما برکنار شد.
بسیاری از نقش سوزی وایلز، رئیس ستاد کاخ سفید در برکناری او می‌گویند که ارتباط نزدیکی با شان‌هانیتی هم دارد و به‌نظر می‌رسد با ترتیب‌دادن یک مصاحبه سخت و پرسش‌های تند از او درباره وکالت و عملکرد ضعیف در نخستین نشست خبری‌اش، زمینه برکناری او را فراهم کرد. اما داستان‌هایی هم از نقش ملانیا ترامپ، همسر رئیس‌جمهور در پشت پرده حکایت دارند که به‌نظر می‌رسد از لغزش زبانی خانم زکریا در خطاب‌کردن ترامپ به‌عنوان «شوهرم»، حسابی عصبانی شده و او درواقع اصلی‌ترین کسی بوده که برای برکناری او به همسرش فشار آورده است.

یادداشت

چرا بازار نفت هنوز می‌ترسد؟

ادامه از صفحه اول
نفت خام را می‌شود با ذخیره و تأخیر مدیریت کرد، اما فرآورده را نه. تاریخ هم یادمان می‌دهد. وقتی سوخت جت کمیاب شد، چندین شرکت هواپیمایی ورشکست یا تعطیل شدند. پالایشگاه‌ها ظرفیتشان را بالا نگه داشته‌اند تا از حاشیه سود بی‌سابقه پالایش بهره ببرند؛ یعنی بازار حتی در بخش تولید هم روی لبه تیغ راه می‌رود.

۵ یک مقایسه عددی صریح قدرت هرمز را روشن می‌کند. کشورهای مصرف‌کننده بیش از ۵میلیارد بشکه ذخیره دولتی و خصوصی دارند. تولیدکننده‌ها کمتر از یک میلیارد بشکه ظرفیت ذخیره‌سازی دارند. طبق قواعد آژانس بین‌المللی انرژی، کشورهای عضو باید حداقل ۹۰روز واردات یا ۶۰روز تولید را ذخیره داشته باشند. یعنی اگر مصرف‌کننده‌ها تصمیم بگیرند نخرند، می‌توانند ماه‌ها تحمل کنند و قیمت را حتی تا ۳۰دلار پایین ببرند. تولیدکننده اما اگر نفروشد، نفتش را کجا بگذارد؟ مخزن ندارد.
آمریکا هم با انقلاب شیل اوپک را دور زد: با مصرف حدود ۲۰میلیون بشکه در روز حالا حدود ۱۳میلیون تولید می‌کند. اوپک در این بازی عملا کنار رفت. اهرم باقی‌مانده فقط یک چیز است: هرمز. همین تنگه نشان داد که می‌تواند قیمت را حدود ۱۰۰دلار بالا و پایین کند. این در حالی است که تمام نخبگان آمریکا و اروپا و کل سیاست‌های آژانس انرژی برای جلوگیری از گران شدن نفت بسیج شده‌اند. قیمت بالای ۱۰۰دلار اندازه‌گیری مستقیم قدرت این آبراه است.

۶ استدلال رایج این است که امارات و دیگران با نفتکش‌های شاتل تنگه را دور می‌زنند. نگاهی به عدد و فیزیک ماجرا این روایت را سست می‌کند. شاتل‌ها کشتی‌هایی هستند که اصلا برای انتقال نفت از سکوها به ساحل ساخته شده‌اند. ظرفیتشان از ۵۰۰هزار تا ۸۰۰هزار و حتی یک میلیون بشکه است. ولی بارگیری از کشتی به کشتی در دریا ساده نیست: شیلنگ‌ها باید به‌دقت وصل شوند، کشتی باید تعادل خود را نگه دارد و حتی یک موج کوچک در لحظه بارگیری می‌تواند خطرناک باشد. با نرخ ۲۰ تا ۵۰هزار بشکه در ساعت هر عملیات بارگیری یا تخلیه یک روز تا یک و نیم روز زمان می‌برد.
حالا این را در مقیاس بسنجید. اگر قرار است ۱۶میلیون بشکه در روز با این روش جابه‌جا شود، باید ناوگانی عظیم دائم در منطقه جنگی رفت‌وآمد کند. این فقط درصورتی ممکن است که دولت خودش کشتی‌ها را بخرد و هزینه بیمه و اجاره را از خزانه بپردازد؛ یعنی اقتصاد را فدای سیاست کند. و خطر دیگری هم هست: محموله‌های پتروشیمی مانند پلی‌اتیلن به مخازن مخصوص استیل نیاز دارند و شاتل‌های فولادی کار را بسیار گران و ناکارآمد می‌کنند. عربستان یکی از بزرگ‌ترین صادرکنندگان مواد پتروشیمی جهان است و این محموله‌ها هیچ‌وقت راه فرار ساده‌ای از تنگه ندارند.

۷ ۶۰دلار قیمت نفت بود. ۱۰۰دلار قیمت ترس است. ۱۴۰دلار قیمت واقعیتی است که روی کاغذ نمی‌آید. اجاره نفتکش ۱۰برابر شده. انبارها خالی است. زمستان دم در است. و اگر فردا یک خط لوله دیگر بترکد، هیچ سپری جلوی بازار نیست. ذخایر اضطراری یک زمستان را می‌خرد، نه آینده را. شاتل‌ها زمان می‌خرند، نه راه فرار. بازار اینها را از همه بهتر می‌داند و قیمتش را رو به همه نوشته است. پس سؤال را عوض کنید. نپرسید چرا نفت گران است، بپرسید دست چه کسی روی شیر ایمنی جهان است. تا وقتی جواب این سؤال معلوم نشده، قیمت ۱۰۰دلار یک اتفاق نیست، یک حکم است. و بازی از مدار عادی خارج شده و راه برگشتی ندارد.

بخش دوم: اقتصاد آمریکا در شوک جنگی

در عین حال فقط بورس آمریکا نیست که این روزها دچار نوسان شده، بلکه بخش‌های دیگر اقتصادی این کشور نیز تحت‌تأثیر جنگ علیه ایران با بی‌ثباتی روبه‌رو هستند.

تورم و انرژی

- **٪۳٫۷** » تورم سالانه آمریکا در سپتامبر ۲۰۲۶؛ در برابر ۳٫۴٪ در اوت
- **٪۰٫۶** » افزایش ماهانه قیمت مصرف‌کننده در سپتامبر
- **٪۳۴٫۲** » افزایش سالانه قیمت بنزین تا سپتامبر ۲۰۲۶
- **٪۹٫۱** » افزایش ماهانه قیمت بنزین در سپتامبر
- **٪۵۰** » سهم افزایش قیمت بنزین از رشد ماهانه شاخص کل تورم
- **٪۲۰٫۴** » افزایش سالانه شاخص کل انرژی
- **٪۸٫۱** » افزایش سالانه قیمت واردات آمریکا در سپتامبر
- **٪۱٫۱** » افزایش ماهانه قیمت واردات آمریکا در سپتامبر
- **٪۴۵** » افزایش قیمت بنزین آمریکا از آغاز جنگ تا اکتبر ۲۰۲۶
- **٪۶۸** » افزایش قیمت گازوئیل آمریکا از آغاز جنگ
- **٪۱۹** » افزایش سالانه هزینه حمل‌ونقل جاده‌ای و باربری

مواد غذایی؛ فشار بر سفره خانوارها

- **٪۲٫۵** » افزایش قیمت مواد غذایی آمریکا طی ۹ماه جنگ
- **٪۳٫۷** » افزایش سالانه قیمت میوه و سبزی تا سپتامبر
- **٪۰٫۵** » افزایش ماهانه قیمت میوه و سبزی در سپتامبر
- **٪۳٫۸** » افزایش سالانه قیمت نوشیدنی‌های غیرالکلی
- **٪۳٫۵** » افزایش سالانه قیمت غذا در رستوران‌ها
- **٪۲۲** » افزایش قیمت مواد غذایی آمریکا نسبت به ۵سال قبل؛ آسوشیتدپرس، ۱۷ اکتبر ۲۰۲۶

زنجیره اثر جنگ

افزایش هزینه سوخت، حمل‌ونقل و کود شیمیایی؛ فشار بر زنجیره تأمین غذا

مسکن؛ وام گران‌تر، خرید دشوارتر

- **٪۲٫۶** » افزایش سالانه قیمت خانه در تابستان ۲۰۲۶؛ شاخص FHFA
- **٪۷٫۴** » میانگین نرخ وام مسکن ثابت ۳۰ساله؛ بالاترین سطح از ۲۰۲۳
- **۱/۴۲** واحد درصد » افزایش نرخ وام مسکن از آغاز جنگ

اثر گزارش‌شده
- شوک انرژی و نگرانی تورمی
- افزایش بازده اوراق خزانه‌داری
- افزایش هزینه تأمین مالی

پیامدها
- افزایش هزینه وام
- کاهش قدرت خرید خانوارها
- رکود معاملات مسکن

بیکاری و افت استخدام

- **٪۴٫۲** » نرخ بیکاری آمریکا در سپتامبر ۲۰۲۶
- **۲۹هزار شغل** » اشتغال ایجادشده در سپتامبر؛ در برابر پیش‌بینی ۹۰هزار شغل
- **۶۰هزار شغل** » کاهش مجموع آمار اشتغال ژوئیه و اوت
- **۱۱٫۵هفته** » میانه مدت بیکاری؛ بالاترین سطح در ۴سال
- **۱۹۹هزار نفر** » متقاضیان جدید بیمه بیکاری در اکتبر؛ ۱۰۰۰نفر بیشتر از هفته قبل
- **۱۰هزار شغل** » کاهش اشتغال بخش اطلاعات در سپتامبر
- **۷هزار شغل** » کاهش اشتغال خدمات مالی
- **۹هزار شغل** » کاهش اشتغال خدمات حرفه‌ای و کسب‌وکار
- **۱۷هزار شغل** » کاهش اشتغال دولتی
- **٪۰٫۷** » رشد سالانه‌شده تولید کارخانه‌ای در ۳ماهه سوم؛ در برابر ۵٫۶٪ در ۳ماهه دوم

پیامدهای گزارش‌شده جنگ
- افزایش هزینه سوخت
- عدم‌اطمینان و کاهش هزینه‌کرد مشتریان
- کاهش استخدام و سرمایه‌گذاری برخی شرکت‌های آسیب‌دیده

دارو و درمان

- **٪۱٫۵** » افزایش سالانه هزینه خدمات درمانی در سپتامبر ۲۰۲۶
- **٪۹٫۱** » افزایش هزینه حمل‌ونقل دارو و تجهیزات پزشکی
- **٪۲۰٫۴** » افزایش سالانه شاخص انرژی؛ فشار بر هزینه برق، سوخت و حمل‌ونقل بیمارستان‌ها و زنجیره تأمین دارو

آموزش گران‌تر

- **٪۳٫۸** » افزایش سالانه شاخص قیمت آموزش در سپتامبر ۲۰۲۶
- **٪۴** » افزایش سالانه شهریه و هزینه‌های دانشگاه
- **٪۴٫۴** » افزایش سالانه شهریه مدارس ابتدایی و متوسطه
- **٪۳٫۱** » افزایش سالانه هزینه مهدکودک و پیش‌دبستانی
- **٪۰٫۶** » افزایش ماهانه شاخص آموزش در سپتامبر
- **٪۷٫۷** » افزایش سالانه هزینه سبد ۲۱قلم لوازم مدرسه
- **۱۷۳٫۴۵دلار** » میانگین هزینه سبد ۲۱قلم لوازم مدرسه برای هر دانش‌آموز
- **۸۶۳٫۸۶ دلار** » هزینه پیش‌بینی‌شده لوازم مدرسه برای خانواده متوسط در سال ۲۰۲۶
- **۴۳٫۳ میلیارد دلار** » هزینه پیش‌بینی‌شده خانواده‌های آمریکایی برای خرید لوازم بازگشت به مدرسه در ۲۰۲۶

عوامل فشار بر کشاورزان
- اختلال واردات
- افزایش هزینه سوخت
- خشکسالی و اختلال صادرات خلیج‌فارس
- بسته‌شدن تنگه هرمز

کود و کشاورزی

- **٪۴۰** » افزایش قیمت کلی کودهای کشاورزی پس از آغاز جنگ
- **٪۵۵** » افزایش قیمت کودهای وارداتی از خلیج‌فارس؛ رویترز، ۲۰ مه ۲۰۲۶
- **٪۳۵٫۶** » افزایش قیمت هر تن آمونیاک بدون آب در ایلینوی؛ از ۸۲۸ به ۱۱۲۳دلار
- **٪۲۴٫۵** » افزایش قیمت هر تن محلول کود نیتروژن ۲۸٪؛ از ۴۳۶ به ۵۴۳دلار
- **۲۰دلار در هکتار** » افزایش هزینه کود در مرکز ایلینوی نسبت به میانگین ۶ماه پیش از جنگ
- **٪۸۰** » افزایش قیمت جهانی اوره از فوریه تا آوریل ۲۰۲۶
- **۸۵۰دلار** » قیمت هر تن اوره پس از جهش جهانی
- **٪۶۰** » پیش‌بینی بانک جهانی از افزایش قیمت اوره در کل سال ۲۰۲۶
- **٪۱۰** » افزایش قیمت جهانی کود فسفاته با آغاز جنگ

حمل‌ونقل و سفر

- **٪۷٫۹** » افزایش سالانه شاخص خدمات حمل‌ونقل؛ سپتامبر ۲۰۲۵ تا سپتامبر ۲۰۲۶
- **٪۲۲٫۴** » افزایش سالانه قیمت بلیت هواپیما تا سپتامبر ۲۰۲۶
- **٪۳۴٫۲** » افزایش سالانه قیمت بنزین تا سپتامبر ۲۰۲۶
- **٪۶۰٫۹** » افزایش سالانه قیمت سوخت دیزل تا سپتامبر ۲۰۲۶
- **٪۷۴٫۲** » افزایش سالانه قیمت نفت گرمایشی تا سپتامبر ۲۰۲۶
- **٪۲٫۷** » افزایش سالانه قیمت خدمات حمل‌ونقل تا سپتامبر ۲۰۲۶
- **٪۵٫۸** » افزایش سالانه هزینه تعمیر و نگهداری خودرو
- **٪۲** » افزایش ماهانه هزینه اقامت در هتل‌ها و مراکز اقامتی در سپتامبر
- **٪۴۵** » افزایش قیمت بنزین از پیش از جنگ تا اکتبر ۲۰۲۶؛ آسوشیتدپرس، ۱۷اکتبر

نقطه‌زنی به‌سبک ایران

گزارش رویترز از حملات دقیق و هدفمند ایران به زیرساخت‌های حیاتی آمریکا و متحدانش پرده برداشت

سایت زیرساختی آمریکا در خلیج فارس

زیرساخت‌های انرژی یکی از کشورهای حاشیه خلیج فارس

پایگاه ویژه تفنگداران دریایی آمریکا

پایگاه‌های هوایی ارتش آمریکا در کشور اردن

تحریریه خبرگزاری رویترز

اتاق مانیتورینگ مرکز بررسی خسارات جنگ در خلیج فارس

شبکه تلویزیونی بین‌المللی

پایگاه نظامی آمریکا در کشور قطر

صفحه‌آرا: مهرداد هاشمیان

اینفوگرافیک

آبرسانی به ۹۸۳ روستای جدید

نهضت آبرسانی به روستاها همچنان پرشتاب ادامه دارد و از ابتدای سال‌جاری تاکنون ۹۸۳ روستای دیگر به شبکه آبرسانی کشور متصل شدند. شبکه آبرسانی ۹۸۳ روستا در قالب ۴۰۶ پروژه از ابتدای سال ۱۴۰۵ به بهره‌برداری رسیده و یک گام دیگر به هدف‌گذاری برنامه هفتم توسعه برای آبرسانی به ۹۳ درصد روستاها برداشته شد.

پوشش آبرسانی
روستایی تا پایان سال
۹۳ درصد

روستاهای جدید بهره‌مند
۹۸۳ روستا

تعداد پروژه‌ها
۴۰۶ پروژه

تعداد خانوارهای بهره‌مند
۱۶۷/۰۱۱ خانوار

جمعیت بهره‌مند
۶۲۲/۴۰۰ نفر

اعتبار هزینه شده
۶۶/۲۶۵ میلیارد تومان

مشخصات فنی و اجرایی طرح‌ها

تأمین آب پایدار
۲۳۲ لیتر بر ثانیه

لوله‌گذاری شبکه توزیع و خطوط انتقال
۱/۹۳۷ کیلومتر

احداث مخزن
۴۰/۷۶۰ مترمکعب

ایستگاه پمپاژ
۷۰ ایستگاه

نفت، جهان را سوزاند

تشدید تنش، اختلال در تنگه هرمز و حملات به زیرساخت‌های انرژی عربستان، قیمت نفت را به بالاترین سطح در ۵ ماه اخیر رساند

گزارش

بهزاد رنجبر | روزنامه‌نگار | قیمت نفت برنت در پایان معاملات جمعه ۲۴ مهر به ۱۰۹ دلار و ۸۶ سنت رسید و نفت خام آمریکا نیز از مرز ۱۰۰ دلار عبور کرد. به این ترتیب، نفت برنت در پایان هفته با افزایش ۵ درصدی در آستانه ورود به کانال ۱۱۰ دلار قرار گرفت. تشدید درگیری‌ها در خاورمیانه و نگرانی از اختلال در عرضه جهانی مهم‌ترین عوامل این صعود هستند. بازار اکنون علاوه بر کاهش جریان انتقال نفت، احتمال گسترش بحران و افزایش هزینه‌های حمل‌ونقل انرژی را در قیمت‌ها لحاظ می‌کند.

هرمز گلوگاه اصلی عرضه
تشدید حملات به نفتکش‌ها و محدود شدن تردد کشتی‌ها در تنگه هرمز مهم‌ترین عامل نگرانی بازار است. طبق داده‌های تریدینگ اکونومیکس، متوسط عبور روزانه نفت از این مسیر در هفته منتهی به ۱۳ اکتبر به ۱۱/۶۲ میلیون بشکه رسید، در حالی که رقم مبنا ۱۷/۱۵ میلیون بشکه بود. به این ترتیب، جریان عبور نفت حدود ۳۲ درصد کاهش یافته است. البته همت قلی‌زاده، کارشناس اقتصادی هم با ارائه آماری متفاوت اعلام کرد: صادرات نفت از طریق تنگه هرمز به‌شدت کاهش یافته است به‌طوری که این رقم به ۲/۹ میلیون بشکه در روز کاهش یافته است. ادامه این وضعیت عرضه نفت در بازارهای جهانی را محدود می‌کند و احتمال اختلال بیشتر و افزایش قیمت‌ها را دامن می‌زند.

افزایش هزینه حمل‌ونقل و بیمه
ناامنی مسیرهای دریایی هزینه و ریسک انتقال محموله‌های نفتی را افزایش داده است. شرکت‌های کشتیرانی برای عبور از مناطق پرخطر با تهدید حمله، محدودیت تردد و افزایش شدید هزینه‌های بیمه‌ای (تا ۵ برابر بیشتر) مواجهند.

کاهش ذخایر نفت آمریکا
ذخایر نفت خام آمریکا در هفته منتهی به ۱۹ اکتبر حدود ۸/۵۶ میلیون بشکه کاهش یافت و به ۴۱۵/۶ میلیون بشکه رسید؛ رقمی حدود ۳ درصد پایین‌تر از میانگین فصلی ۵ ساله. این کاهش که بیش از انتظار بازار بود، در کنار نگرانی‌های ژئوپلیتیک، به افزایش قیمت نفت کمک کرد. البته کاهش ذخایر در یک هفته به‌تنهایی نشانه کمبود پایدار نفت نیست، اما در شرایط اختلال عرضه می‌تواند نگرانی را افزایش دهد.

عربستان؛ تهدید مسیرهای جایگزین
گسترش حملات یمن به عربستان نگرانی تازه‌ای در بازار انرژی ایجاد کرده است. حملات به فرودگاه ریاض و مقر شرکت آرامکو در کنار تهدید کشتی‌ها و مسیرهای دریایی نشان می‌دهد دامنه درگیری‌ها به زیرساخت‌های راهبردی این کشور رسیده است. اهمیت این تحولات زمانی بیشتر می‌شود که عربستان برای انتقال نفت از منطقه خلیج‌فارس به دریای سرخ، از خط لوله شرق به غرب و بندر ینبع استفاده می‌کند.

انتخابات آمریکا و چالش سیاسی
افزایش قیمت نفت به بیش از ۱۰۰ دلار در آستانه انتخابات میان‌دوره‌ای آمریکا. فشار اقتصادی و سیاسی بر دولت ترامپ را افزایش می‌دهد. تورم سالانه آمریکا در سپتامبر به ۳/۷ درصد رسید و قیمت بنزین نیز در همین ماه ۹/۱ درصد افزایش یافت. تداوم این وضعیت می‌تواند نارضایتی رأی‌دهندگان از هزینه‌های زندگی را تشدید کند.

روسیه و اوکراین فشار بر عرضه فرآورده
جنگ روسیه و اوکراین نیز به نگرانی‌های بازار افزوده است. اوکراین در ۱۵ اکتبر حملات خود به زیرساخت‌های نفتی روسیه را از سر گرفت و یک پالایشگاه در منطقه ریازان را هدف قرار داد. آسیب به پالایشگاه‌ها می‌تواند تولید و عرضه فرآورده‌هایی مانند گازوئیل و سوخت را کاهش دهد و بازار جهانی محصولات نفتی را با محدودیت بیشتری روبه‌رو کند.

عدد خبر

۹۰ درصد
علیرضا ابراهیمی، عضو انجمن فولاد گفت: صنعت فولاد کشور توانسته با توسعه توانمندی‌های داخلی، به سطح بالایی از خودکفایی برسد؛ به‌طوری‌که بیش از ۹۰ درصد نیازهای زنجیره فولاد در داخل کشور تأمین می‌شود. توسعه توانمندی‌های داخلی و بومی‌سازی تجهیزات، وابستگی این صنعت به واردات را به حداقل رسانده است.

۱۰ درصد
به گزارش رویترز، درآمد روسیه از محل مالیات فروش نفت و گاز که حدود یک‌پنجم کل درآمد دولت این کشور را تشکیل می‌دهد، در ماه اکتبر با ۱۰ درصد افزایش نسبت به مدت مشابه سال گذشته، به یک تریلیون روبل رسید. روسیه پس از آمریکا و عربستان سعودی سومین تولیدکننده و صادرکننده بزرگ نفت در جهان است.

پارک‌وی

شکایت‌های خرید طلا زیر ذره‌بین

تب طلا که چندی پیش پلتفرم‌های آنلاین را حاشیه‌ساز کرده بود، در بازار فیزیکی نیز منجر به بروز شکایات صنفی شده است. نادر بذرافشان، رئیس اتحادیه طلا و جواهر تهران در برنامه پارک‌وی تلویزیون همشهری، با اشاره به شکایت‌های مردمی درباره خریدوفروش طلا گفت: کمیسیون کارشناسی و رسیدگی به شکایت‌های اتحادیه به‌صورت هفتگی به اختلافات میان خریداران و فروشندگان رسیدگی می‌کند و درصورت احراز تخلف و حل نشدن اختلاف، پرونده به مراجع قضایی و تعزیرات حکومتی ارجاع می‌شود. بذرافشان با اشاره به گلایه‌های مردم درباره نحوه محاسبه قیمت، اجرت، عیار و وزن طلا و صدور فاکتور افزود: به‌طور معمول، هفته‌ای حدود ۱۰ تا ۱۲ شکایت در اتحادیه بررسی می‌شود که تعداد آنها در ماه به حدود ۴۰ مورد می‌رسد. به گفته او، حدود نیمی از این شکایت‌ها ناشی از اطلاعات نادرست یا برداشت‌های غیرتخصصی درباره معاملات طلاست اما بخشی از آنها نیز به مشکلات واقعی در وزن، محاسبات و سایر موارد مربوط به معامله بازمی‌گردد. او با بیان اینکه کمیسیون رسیدگی به شکایت‌ها روزهای یکشنبه با حضور کارشناسان صنفی تشکیل می‌شود، ادامه داد: در این کمیسیون، موضوعاتی مانند گرانفروشی، کم‌فروشی و اختلاف در محاسبات بررسی می‌شود و درصورت احراز تخلف، پیگیری لازم صورت می‌گیرد. اگر اختلاف حل نشود یا فرد متخلف به نتیجه رسیدگی تمکین نکند، پرونده به مراجع قضایی و تعزیرات حکومتی ارجاع خواهد شد. رئیس اتحادیه طلا و جواهر تهران با اشاره به افزایش خریدهای هیجانی در دوره‌های پرنوسان بازار گفت: در مقاطعی از جنگ، برخی مردم تحت‌تأثیر نگرانی از افزایش قیمت‌ها و تبلیغات، اقدام به خرید کردند و پس از کاهش قیمت‌ها برای شکایت به اتحادیه مراجعه کردند، درحالی که در برخی موارد قیمت معامله مطابق ضوابط بود و اختلاف به تصمیم‌گیری هیجانی خریدار مربوط می‌شد. بذرافشان با تأکید بر ضرورت احتیاط در خرید اینترنتی طلا افزود: مردم باید پیش از خرید درباره اعتبار فروشنده تحقیق و از واحدهای صنفی دارای مجوز رسمی خرید کنند. دریافت فاکتور معتبر و نگهداری مستندات معامله نیز برای پیگیری احتمالی اختلاف‌ها ضروری است. او ادامه داد: مردم باید طلا را از طلافروشی، سکه را از سکه‌فروشی و جواهر را از واحدهای مجاز جواهرفروشی خریداری کنند. همچنین وجه معامله باید به‌حساب همان واحد صنفی واریز شود تا امکان تطبیق مستندات پرداخت و خرید وجود داشته باشد.

صفحه‌آرا: حامد یزدانی

تغذیه

آرش نهاوندی: روزنامه‌نگار

اثرات برنامه غذایی یکنواخت بر بدن

خیلی از افراد غذاهای تکراری می‌خورند چرا که درست کردن این غذاها آسان است و لازم نیست فکر را جهت تصمیم‌گیری برای غذای بعدی به‌کار بیندازیم. اما این یکنواختی برای روده همیشه خوب نیست. روده یک ماشین نیست، یک اکوسیستم زنده است و به آنچه هرروز می‌خوریم واکنش نشان می‌دهد.

روده تنوع می‌خواهد، نه تکرار

میکروبیوم روده انسان، یک اکوسیستم پیچیده متشکل از تریلیون‌ها باکتری است و کاملا به یک رژیم غذایی متنوع اتکا دارد. زمانی که غذاها خیلی تکرار شوند، روده بسیاری از مواد مغذی را از دست می‌دهد. پس از انجام یک تحقیق گسترده تحت عنوان «پروژه روده آمریکایی» نتایج شگفت‌آوری به‌دست آمد، از جمله اینکه افرادی که بیش از ۳۰ غذای گیاهی متفاوت می‌خوردند نسبت به افرادی که کمتر از ۱۰ غذای گیاهی متفاوت می‌خوردند، باکتری‌های روده بیشتر و متنوع‌تری داشتند. در اینجا تنوع میکروبیوم روده به‌معنای روده تطبیق‌پذیر و قوی‌تر است. خوردن غذاهای یکسان به‌مدت طولانی به‌تدریج می‌تواند باعث ازبین‌رفتن مقاومت میکروبی شود. در نتیجه این اتفاق، هضم کندتر، نفخ بیشتر و روزمره‌تر، یبوست ایجاد و تحمل خوردن برخی از غذاها سخت می‌شود.

محاسن خوردن غذای یکسان چیست؟

تکرار، همیشه بد نیست و می‌تواند تا حدی مفید نیز باشد. تکرار باعث می‌شود کنترل بر مصرف کالری‌ها آسان‌تر باشد، خستگی از تصمیم‌گیری را کاهش دهد، از تداوم در برنامه‌های کاهش وزن حمایت کند و همچنین باعث شناسایی عدم‌تحمل نسبت به یک‌سری از غذاها شود. برای افراد پرمشغله، یک برنامه با ثبات غذایی به مدیریت بیشتر زمان و کارها کمک می‌کند.

چرا تنوع مدیریت‌شده بهتر است؟

راه‌حل در تغییر افراطی نیست، بلکه در انتخاب نوع تنوع غذایی همراه با فکر است. راهکار این نیست که به بی‌نظمی دیوانه‌وار در غذا خوردن رو بیاوریم. این به‌معنای آن است که باید تغییرات مداوم و کوچک ایجاد کنیم. از برنج و غلات کامل به‌طور چرخشی استفاده کنید. از سبزی‌های متنوع به اقتضای فصل استفاده کنید. از غذاهای تخمیرشده مانند کشک و دوغ هم استفاده کنید. از دانه‌ها و آجیل‌ها به مقدار کم استفاده کنید. این تغییرات فیبرهای جدیدتری را به روده منتقل می‌کنند. زمانی که روده این فیبرها را هضم می‌کند آنها ترکیبی به نام اسیدهای چرب زنجیر کوتاه ایجاد می‌کنند. این اسیدها به کاهش التهاب و عملکرد بهتر روده کمک می‌کنند.

خبرهایی که نمی‌بینید

شرط‌بندی آنلاین نوعی اعتیاد رفتاری است
رامین رادفر، عضو کمیته علمی کنگره دانش اعتیاد گفت: از نظر بالینی، اختلال قمار صرفا علاقه زیاد به شرط‌بندی یا ضعف اراده نیست، بلکه یک اعتیاد رفتاری است که فضای آنلاین این خطر را افزایش داده است. در مواجهه با پدیده قمار با مشکلات جدی مالی، خانوادگی و روانپزشکی روبه‌رو هستیم.

۲ استان در نیمه دوم سال باید خون بیشتری اهدا کنند
احمد قره‌باغیان، مدیرعامل سازمان انتقال خون ایران گفت: با توجه به کاهش معمول اهدای خون در نیمه دوم سال نیاز است مردم، به‌ویژه مردم تهران و سیستان و بلوچستان مراجعه بیشتری برای اهدای خون داشته باشند. او بر اهمیت تداوم اهدای خون در طول سال تأکید کرد.

هر روز ۴۰۰ استخوان می‌شکند

رئیس پژوهشگاه علوم غدد و متابولیسم از شیوع بالای پوکی استخوان خبر داد و گفت: ۸۰ درصد مبتلایان از بیماری خود خبر ندارند

گزارش

مریم سرخوش | روزنامه‌نگار | سالانه ۱۵۰ هزار شکستگی در کشور رخ می‌دهد که میانگین بیش از ۴۰۰ شکستگی در روز را نشان می‌دهد، ۸۰ درصد مبتلایان به پوکی استخوان از بیماری خود بی‌خبرند و تنها ۸ درصد افراد آگاه از این عارضه درمان را آغاز می‌کنند. این اعداد عجیب را محمدباقر لاریجانی، رئیس پژوهشگاه علوم غدد و متابولیسم به مناسبت هفته ملی سلامت استخوان بیان می‌کند و می‌گوید: «پوکی استخوان تا زمانی که به شکستگی منجر نشود ممکن است پنهان بماند؛ بیماری‌ای که با افزایش سن جمعیت اهمیت بیشتری پیدا می‌کند، اما بسیاری از مبتلایان نه از آن خبر دارند و نه درمان را جدی می‌گیرند.» به گفته این متخصص، شعار امسال بر تقویت و محافظت از استخوان‌ها تمرکز دارد و برای کنترل این بیماری باید اطلاع‌رسانی‌ها افزایش پیدا کند.

زنان در معرض خطر بیشتر
لاریجانی با اشاره به نتایج مطالعات انجام‌شده در کشور بیان می‌کند: «با افزایش سن، احتمال ابتلا به پوکی استخوان بیشتر می‌شود و این وضعیت در زنان سالمند نگران‌کننده‌تر است. به گفته او، بخش بزرگی از زنان بالای ۶۵ سال با پوکی استخوان یا کاهش تراکم استخوان مواجهند و تنها شمار اندکی از آنها وضعیت طبیعی استخوان دارند. مردان نیز از این بیماری مصون نیستند، هرچند معمولا در سنین بالاتر با آن روبه‌رو می‌شوند.» رئیس پژوهشگاه علوم غدد و متابولیسم توصیه می‌کند که زنان و مردان بالای ۶۵ سال، حتی درصورت نداشتن علامت یا مشکل مشخص، وضعیت سلامت استخوان خود را بررسی کنند. به گفته لاریجانی، در ایران از هر ۱۰ نفر بالای ۵۰ سال تنها ۲ نفر وضعیت مناسب و طبیعی از نظر سلامت استخوان دارند.

عارضه‌ای فراتر از یک آسیب جسمی
شکستگی ناشی از پوکی استخوان می‌تواند سلامت، استقلال و کیفیت زندگی افراد را به‌شدت تحت‌تأثیر قرار دهد. لاریجانی در این باره می‌گوید: شکستگی استخوان ران از جدی‌ترین پیامدهای این بیماری است و حدود ۲۰ درصد بیماران دچار شکستگی ران در بیمارستان جان خود را از دست می‌دهند. بسیاری از افرادی که زنده می‌مانند نیز ممکن است استقلال قبلی خود را از دست بدهند و برای فعالیت‌های روزمره به کمک دیگران نیاز پیدا کنند.

شکستگی اول، زنگ خطر شکستگی بعدی
در افرادی که دچار شکستگی استخوان می‌شوند یکی از نگرانی‌های جدی احتمال شکستگی مجدد است. این هشداری است که رئیس پژوهشگاه علوم غدد و متابولیسم می‌دهد و تأکید می‌کند: وزارت بهداشت سازوکاری برای شناسایی و پیگیری این بیماران در بیمارستان‌ها ایجاد کرده و در ۵ دانشگاه علوم پزشکی این برنامه در حال اجراست. هدف این برنامه آموزش بیماران و پیگیری وضعیت آنها پس از ترخیص است تا اقدامات لازم برای کاهش خطر شکستگی مجدد انجام شود.

۳۰ درصد — افراد بالای ۵۰ سال به پوکی استخوان مبتلا هستند.

۵۰ درصد — سهم افراد بالای ۵۰ سال که کاهش تراکم استخوان دارند.

۶۲ درصد — میزان شیوع پوکی استخوان در زنان بالای ۶۵ سال

۶۰ درصد — شکستگی‌ها بر اثر پوکی استخوان

۲۰ درصد — مرگ‌ومیر در بیماران ناشی از شکستگی استخوان ران

۴۰۰ مورد — تعداد تقریبی شکستگی‌های استخوان در کشور در هر روز

۱۵۰ هزار مورد — تعداد تقریبی شکستگی‌های جدید استخوان در سال

۳ برابر — میزان افزایش خطر شکستگی مجدد پس از شکستگی اول

۸۰ نفر — از هر ۱۰۰۰ نفر بعد از اطلاع از پوکی استخوان درمان خود را آغاز می‌کنند.

۸۰ درصد — سهم مبتلایان به پوکی استخوان که از بیماری خود اطلاع ندارند.

مصرف زیاد غذاهای فرآوری‌شده و فست‌فودها می‌تواند بر سلامت استخوان اثر منفی بگذارد؛ در مقابل، دریافت کافی پروتئین، لبنیات، کلسیم، ویتامین دی و مصرف ماهی به تأمین نیازهای استخوانی بدن کمک می‌کند.

پیشگیری از پوکی استخوان باید از کودکی آغاز شود، با تغذیه مناسب، فعالیت بدنی منظم و دریافت کافی کلسیم و ویتامین دی برای حفظ سلامت استخوان

شیر و ماست از منابع مهم تأمین کلسیم هستند و هر لیوان شیر حدود ۳۰۰ میلی‌گرم کلسیم دارد.

پوکی استخوان درمان دارد
خیلی‌ها تصور می‌کنند که پوکی استخوان درمان ندارد. اما لاریجانی در این‌باره به همشهری می‌گوید: درمان‌های مؤثر برای کاهش خطر شکستگی در کشور در دسترس هستند و بسیاری از داروهای مورد نیاز نیز در داخل تولید می‌شوند. باید با افزایش آگاهی عمومی، تشخیص بموقع و پیگیری درمان از پیشرفت بیماری و بروز شکستگی‌های پرهزینه و ناتوان‌کننده جلوگیری کرد. او ادامه می‌دهد: «اگر فرد در مرحله کمبود استخوانی باشد، با مصرف کلسیم، ویتامین دی و تغذیه مناسب و عدم‌اعتیاد می‌تواند از تشدید بیماری جلوگیری کند. اما برای فرد مبتلا به پوکی استخوان، داروهای خوراکی و تزریقی تجویز می‌شود.» البته لاریجانی به یک آسیب در این باره اشاره می‌کند که شناسایی بیماری همیشه به آغاز درمان منجر نمی‌شود و بخشی از بیمارانی که درمان را شروع می‌کنند در ادامه آن را رها می‌کنند.

صفحه‌آرا: رهام بهزادی

حادثه

مسمومیت ده‌ها نفر با اسفناج سمی

مصرف اسفناج سمی ده‌ها نفر را در بجنورد مسموم و راهی بیمارستان کرد. سیدجواد ایلالی، دادستان بجنورد گفت: در پی مسمومیت تعدادی از شهروندان با اسفناج، پرونده قضایی در این‌باره تشکیل و فرد عرضه‌کننده اسفناج آلوده به گیاه سمی تاتوره دستگیر شد و تحقیقات در این‌باره ادامه دارد.

انتظامی

هشدار فتا درباره آیفون‌های دریایی

پلیس فتا نسبت به خرید گوشی‌های آیفون که از دریا گرفته شده‌اند هشدار داد. سرهنگ جواد مختاررضایی، معاون اجتماعی پلیس فتا گفت: کلاهبرداران با سوءاستفاده از تمایل مردم به خرید کالا با قیمت پایین، با انتشار آگهی‌های غیرواقعی، مبالغی را به‌عنوان بیعانه دریافت و پس از واریز وجه، ارتباط خود را با خریدار قطع می‌کنند.

داخلی

دستگیری قاتل امام جماعت

مردی که در جنایتی هولناک امام جماعت یکی از مساجد ساری را با ضربات چاقو به قتل رسانده بود بعد از ۲روز فرار در کرج دستگیر شد. به گزارش همشهری، شیخ یاسر طاهری، امام جماعت مسجد امام حسن عسکری(ع) چند روز قبل درحالی که در بخشی از منزلش که به حسینیه تبدیل شده حضور داشت مورد سوء قصد قرار گرفت. عامل حمله فردی بود که به‌عنوان مهمان به خانه وی رفته بود و بعد از جنایت از آنجا گریخت.
به‌دنبال این جنایت، تحقیقات برای روشن شدن ابعاد مختلف آن و دستگیری قاتل آغاز شد. در شرایطی که ۴۸ساعت از قتل می‌گذشت کارآگاهان پلیس موفق شدند مخفیگاه متهم را در کرج شناسایی و او را دستگیر کنند. به‌گفته عباس پوریانی، رئیس کل دادگستری مازندران تحقیقات قضایی برای بررسی ابعاد مختلف جنایت ادامه دارد.

جاسازی ۱۹کیلو تریاک در بدنه خودرو

قاچاقچیان حرفه‌ای موادمخدر ۱۹کیلو تریاک را به طرز ماهرانه‌ای در بدنه خودرو جاسازی کردند و قصد داشتند این محموله را از استان‌های شرقی به تهران منتقل کنند اما در ورودی پایتخت دستگیر شدند. به گزارش همشهری، چند روز قبل مأموران پلیس مبارزه با موادمخدر تهران به اطلاعاتی دست پیدا کردند که نشان می‌داد قاچاقچیان موادمخدر قصد دارند محموله‌ای را که از استان‌های شرقی بارگیری شده به تهران منتقل و توزیع کنند. در این شرایط تیم ویژه‌ای از مأموران در ورودی پایتخت به کمین قاچاقچیان نشستند. سرهنگ علی عسکری، رئیس پلیس مبارزه با موادمخدر تهران دراین‌باره گفت: مأموران مسیرهای ورودی استان تهران را تحت نظر قرار دادند و در عملیاتی غافلگیرانه، خودروی موردنظر را متوقف و در بازرسی تخصصی از آن، بیش از ۱۹کیلو تریاک را که به‌صورت ماهرانه در بدنه خودرو جاسازی شده بود، کشف کردند.

قبض خرید عینک، دست‌دزدان خانه‌ها را رو کرد

اسرار باند مخوف آقای شعبده‌باز

گزارش

الهه فراهانی | روزنامه‌نگار | تبهکار کهنه‌کاری که سال‌ها در کشورهای مختلف با شگردی شبیه تردستی، اقدام به کف‌زنی می‌کرد، این‌بار به جرم راه‌اندازی باند بزرگ سرقت از خانه‌ها در تهران دستگیر شد.

به گزارش همشهری، از چندی قبل پلیس در جریان سرقت‌های مشابه از منازل در شمال و شمال‌شرق تهران قرار گرفت؛ سرقت‌هایی که از فعالیت یک باند کاملا حرفه‌ای حکایت داشت. در همه این سرقت‌ها، دزدان با تخریب قفل وارد خانه‌ها شده و طلا، جواهرات و ارز دزدیده و فرار کرده بودند.

شروع تحقیقات

با آغاز تحقیقات تخصصی، کارآگاهان پا در صحنه‌های سرقت گذاشتند و دوربین‌های مداربسته ساختمان‌ها را مورد بازبینی قرار دادند. تصاویر ضبط شده نشان می‌داد ۲مرد با کلاه، ماسک بهداشتی و چهره‌های کاملا پوشیده وارد ساختمان‌ها می‌شدند. آنها با استفاده از شاه‌کلید یا تخریب توپی قفل‌ها وارد آپارتمان‌ها می‌شدند و در کوتاه‌ترین زمان ممکن، پول، ارز، سکه و طلاها را در کوله‌پشتی خود می‌ریختند و فرار می‌کردند. این در حالی بود که عضو سوم این باند، سوار بر موتورسیکلتی با پلاک مخدوش، در حوالی صحنه جرم پرسه می‌زد تا مراقب اوضاع باشد. او به محض خروج همدستانش، آنها را سوار موتور می‌کرد و با سرعت در تاریکی شب ناپدید می‌شدند.

سرنخ طلایی

ردیابی دزدان شب رو، از سوی مأموران پلیس ادامه داشت تا اینکه تماس یک شاکی جدید، جریان پرونده را وارد مرحله تازه‌ای کرد. دزدان به منزلی در شمال‌شرق تهران دستبرد زده بودند، اما ظاهرا سرنخی از خودشان به جا گذاشته بودند؛ یک قبض خرید عینک متعلق به مغازه‌ای در مرکز تهران. کارآگاهان بلافاصله سراغ فروشگاه عینک رفتند. با استعلام شماره قبض و مشخصات پرداخت، هویت مشتری آشکار شد. او مجرمی سابقه‌دار بود که بارها به زندان رفته بود. طولی نکشید که مخفیگاه وی در یکی از محله‌های جنوبی تهران، به‌دست آمد و او در عملیاتی غافلگیرانه دستگیر شد. وی در بازجویی‌ها به سرقت‌های سریالی در مناطق مرفه تهران اعتراف کرد و با اطلاعاتی که در اختیار پلیس قرار داد، ۲همدستش نیز به دام افتادند.

گفت و گو

شعبده‌باز سارق

سرکرده باند، مردی ۴۷ساله است؛ تبهکاری که سال‌ها در کشورهای مختلف با شگردی شبیه تردستی اقدام به کف‌زنی می‌کرد و به همین دلیل به شعبده‌باز معروف بود. گفت‌وگو با او را بخوانید.

به غیر از ایران در کدام کشورها سرقت کرده‌ای؟

من سال‌ها در اروپا و کشورهای آسیایی مثل هندوستان، مالزی، ترکیه و تایلند کف‌زنی کرده‌ام، اما هیچ‌وقت گیر نیفتادم. در فاصله یک پلک‌زدن، کف‌زنی می‌کردم بی آنکه طرف اصلا بفهمد چه بلایی سر پول‌هایش آمده است؛ برای همین به شعبده‌باز معروف شده بودم.

چطور این کار را انجام می‌دادی؟

در هر کشوری ترفندم فرق داشت. در برخی کشورها سوژه را شناسایی می‌کردم و خودم را توریست جا می‌زدم. بعد به بهانه اینکه می‌خواهم با پول آنها آشنا شوم، اسکناس‌هایی که داشتند، می‌گرفتم و بی آنکه متوجه شوند، در کسری از ثانیه چند برگ از آنها را سرقت می‌کردم. در بعضی کشورها هم به زبان محلی خودشان جلو می‌رفتم؛ مثلا در هندوستان یک توریست خارجی را شناسایی می‌کردم و خیلی خوب با او هندی حرف می‌زدم. ادعا می‌کردم پلیسم و به او مشکوک شده‌ام! کیفش را می‌گرفتم و به اسم بازرسی، ارزهایش را کف‌زنی می‌کردم. شاید باورتان نشود، اما حتی به صرافی‌های بزرگ می‌رفتم و از جلوی چشم خود صراف‌ها با تجربه کف‌زنی می‌کردم.

چطور به چند زبان مسلط شدی؟

این یکی از ویژگی‌های طایفه ماست. باهوش بودن ارثیه خانوادگی ما به حساب می‌آید. همه چیز که بدی نیست، آدم گاهی ویژگی‌های خوب را هم به ارث می‌برد.

خانواده‌ات الان کجا هستند؟

همگی به مالزی و هندوستان مهاجرت کرده و همانجا ماندگار شده‌اند؛ آنها اصرار کردند من هم بروم، اما من دلم می‌خواست در کشور خودم بمانم. برای همین ماندم و تصمیم گرفتم یک باند سرقت راه بیندازم.

چه شد که کف‌زنی را کنار گذاشتی؟

اینجا دیگر کف‌زنی فایده‌ای نداشت. دست ما و شگردهایمان برای همه رو شده بود و مردم دیگر هوشیار شده‌اند و کسی به این راحتی‌ها فریب ادعاهای عجیب و غریب را نمی‌خورد. برای همین مسیر را عوض کردیم. یک شاه‌کلید سفارشی و همه‌کاره ساختیم که با آن قفل بیشتر درهای ضدسرقت و معمولی را ظرف چند ثانیه باز می‌کردیم. می‌رفتیم داخل خانه‌ها و مستقیما پول و طلاها را برمی‌داشتیم اما درنهایت پس از ۵،۶مورد سرقت گیر افتادیم.

چطور گیر افتادید؟

به خاطر یک حواس‌پرتی بچگانه. درست روز قبل از آخرین سرقت احساس کردم چشم‌هایم ضعیف شده و تار می‌بینم. رفتم پیش چشم‌پزشک و سفارش عینک دادم. روز بعد موقع سرقت از خانه‌ای، اصلا حواسم نبود که فاکتور و قبض عینک‌فروشی داخل جیب لباسم بوده و روی فرش افتاده است. باورم نمی‌شود، من که در قلب اروپا و شرق آسیا از صراف‌های کهنه‌کار دزدی می‌کردم، حالا باید به‌خاطر یک قبض کاغذی عینک بیفتم گوشه بازداشتگاه.

رویداد

سرقت با لباس کارگران شهرداری

سارق سابقه‌دار درحالی که پابند الکترونیک به پا داشت با پوشیدن لباس کارگران شهرداری دست به سرقت می‌زد. به گزارش همشهری، از مدتی قبل وقوع چند فقره سرقت لوازم خودرو به کلانتری ۱۲۴ قلهک گزارش شد. دوربین‌های مداربسته نشان می‌داد مرد جوانی که لباس کارگران شهرداری را به تن دارد، بعد از نزدیک شدن به‌خودروها، در زمانی کوتاه اموال داخل خودروها را سرقت می‌کند. در این شرایط مأموران به کمین او نشستند تا اینکه هنگام ارتکاب سرقت دستگیر شد. سرهنگ کیانوش نظری، سرکلانتر سوم پلیس پیشگیری تهران گفت: این سارق در حالی دستگیر شد که دارای پابند الکترونیکی بود و در بازجویی‌ها به ۱۰فقره سرقت اعتراف کرد.

شگرد عجیب سارقان خشن

۲سارق خشن سوار بر یک خودروی سایپا سراغ زنان و دختران می‌رفتند و دست به سرقت اموال آنها می‌زدند. به گزارش همشهری، تحقیقات برای دستگیری این سارقان با شکایت چند زن در پلیس آگاهی تهران شروع شد. اظهارات آنها نشان می‌داد که دزدان با قرار دادن یک کارتن روی صندلی جلوی سایپا، در خیابان‌ها پرسه می‌زدند و در پوشش مسافرکشی، زنان و دختران را سوار ماشین می‌کردند. یکی از دزدان پشت فرمان و دیگری روی صندلی عقب بود و مالباختگان هم چاره‌ای نداشتند جز نشستن روی صندلی عقب. اما کمی بعد، سارقی که روی صندلی عقب نشسته بود با چاقو مسافر را تهدید می‌کرد و اموالش را می‌دزدید. با شروع تحقیقات پلیسی، کارآگاهان موفق شدند خودروی سایپا را توقیف و راننده را دستگیر کنند. او سابقه قاچاق موادمخدر و سرقت دارد اما در بازجویی‌ها، سرقت را انکار کرده است. این درحالی است که شاکیان، او را شناسایی کرده‌اند و تحقیقات از وی ادامه دارد.

فلرهای نفتی تا پایان دولت چهاردهم جمع‌آوری می‌شوند

سید محمدرضا موالی‌زاده، استاندار خوزستان: سال گذشته شاهد خاموشی ۲۰ فلر نفتی و به‌سوزی ۱۲ واحد دیگر بودیم. جمع‌آوری فلرهای نفتی یکی از اهداف کاری استان محسوب می‌شود و جمع‌آوری کامل حدود ۲۰۰ فلر فعال تا پایان دولت چهاردهم در دستور کار است.

برندسازی، باید بخشی از آموزش صنایع‌دستی باشد

حجت مرادخانی، پژوهشگر صنایع‌دستی: صنایع‌دستی امروز صرفا به‌معنای یادگیری یک تکنیک و تولید یک محصول نیست، بلکه با حوزه‌هایی مانند طراحی، برندسازی، مدیریت تولید، اقتصاد خلاق و حضور در زنجیره‌های ارزش جهانی ارتباط دارد. دانشگاه باید دانشجو را با سازوکارهای اقتصادی نیز آشنا کند.

میراث

راحله عبدالحسینی؛ روزنامه‌نگار

میراث در صف کاربری اقتصادی

مزایده صندوق توسعه و احیای بناهای تاریخی برای واگذاری ۱۳بنای تاریخی و فرهنگی مرداد امسال در ۸استان برگزار شد؛ تنها مزایده نیمه اول امسال که بهره‌برداری از بناهای تاریخی را به بخش خصوصی سپرد. با این حال، بررسی کاربری بناها نشان می‌دهد رویکرد صندوق توسعه و احیا همچنان اقتصادی است و احیای فرهنگی، روایتگری تاریخی و حفظ هویت بناها در اولویت این صندوق قرار ندارد.
به گزارش همشهری، از ۱۳ بنای تاریخی به مزایده گذاشته‌شده برای احیا، ۷ بنا با کاربری اقامتی و پذیرایی تعریف شده‌اند و ۶بنای دیگر هم که کاربری اقامتی ندارند، کاربری پذیرایی دارند. برای ۵ بنا علاوه بر پذیرایی، کاربری فرهنگی با محوریت صنایع‌دستی تعریف شده و یک بنا، حتی کاربری فرهنگی هم ندارد و فقط کاربری پذیرایی و اداری برای آن درنظر گرفته شده است. یک متخصص و پژوهشگر مرمت و احیای بناهای تاریخی کشور، با اشاره به اینکه ایجاد کاربری در بنای تاریخی به معنی احیای آن نیست، به همشهری می‌گوید: «ابتدا باید ارزش‌ها و ویژگی‌های هر اثر تاریخی برای احیا شناخته شود. ممکن است یک بنا علاوه بر ارزش‌های معماری و هنری، بازتاب‌دهنده ویژگی‌های فرهنگی، اجتماعی، اقتصادی یا سیاسی یک دوره تاریخی باشد و تصمیم‌گیری درباره آینده بنا بدون توجه به این ارزش‌ها، احیای واقعی اثر تلقی نمی‌شود.»
سیاوش صابری کاخکی با تأکید بر اینکه هر بنای تاریخی ظرفیت متفاوتی برای احیا و کاربری جدید دارد، ادامه می‌دهد: «اگر کاربری متناسب با ارزش‌ها و ویژگی‌های معماری اثر طراحی شود و در فضای امروز بتواند ادامه حیات بدهد، آن وقت است که می‌توانیم بگوییم احیا شده است.»
از دیدگاه صابری کاخکی، کاربری‌هایی مانند اقامت در بنای تاریخی به بهانه احیای آن، مداخله سنگین در بناست. او در ارزیابی رویکرد حاکم بر جریان احیای بناهای تاریخی در کشور می‌گوید: «از آنجا که دیدگاه اقتصادی و منطق سرمایه‌گذار بخش خصوصی برای بازگشت سرمایه و میزان سود او مطرح است، ممکن است بازسازی بنا برای کاربری اقامتی و پذیرایی به بنای تاریخی آسیب بزند؛ درحالی که بناهای تاریخی فقط دارایی‌هایی برای ایجاد درآمد نیستند و حق همه مردم ایران است که بتوانند از این آثار تاریخی بازدید کنند.»

سرزمین برج‌های کبوتر

۱۵۰ برج کبوتر، یادگار پیوند معماری و کشاورزی در فلاورجان حالا قرار است بخشی از ظرفیت گردشگری باشند

گزارش

محمود مولایی | روزنامه‌نگار | شهرستان فلاورجان به داشتن برج‌های کبوترخانه در کشور مشهور است. ساخت کبوترخانه که از دوره صفویان در ایران رایج شد، بیشتر در استان‌های اصفهان و یزد دیده می‌شود. در گذشته کبوترخانه‌ها را کنار زمین‌های کشاورزی بنا می‌کردند و از کود کبوتران در کشاورزی استفاده می‌شد و حالا کبوترخانه‌های فلاورجان از آثار تاریخی ارزشمند استان اصفهان به‌حساب می‌آیند.

شناسایی ۱۵۰برج

مدیر اداره میراث فرهنگی، گردشگری و صنایع‌دستی شهرستان فلاورجان، با اشاره به شهرت جهانی برج‌های کبوتر و جایگاه این سازه‌ها در میراث کشاورزی در کشور به همشهری می‌گوید: «شهرستان فلاورجان به‌دلیل قرار گرفتن در محدوده جلگه اصفهان، برخورداری از زمین‌های حاصلخیز و وجود زاینده‌رود، از گذشته یکی از مناطق مهم کشاورزی بوده و به همین دلیل برج‌های کبوتر در این شهرستان کاربرد بسیار زیادی داشته‌اند.»
حافظ کریمیان با بیان اینکه براساس آخرین آمار موجود، بیش از ۱۵۰ برج کبوتر در فلاورجان شناسایی شده است، می‌افزاید: «بررسی عکس‌های هوایی قدیمی نیز نشان می‌دهد در مقطعی بیش از ۵۰۰برج کبوتر در این منطقه وجود داشته است که به مرور زمان بسیاری از آنها از بین رفته‌اند.» او ادامه می‌دهد: «وجود این برج‌ها نشان‌دهنده پیشینه قدرتمند کشاورزی در فلاورجان است. خود بناها نیز از نظر تاریخی و معماری دارای ارزش‌های مهمی در حوزه میراث فرهنگی هستند.»

بزرگ‌ترین برج‌ها

مدیر اداره میراث فرهنگی فلاورجان این بناها را با نمونه‌های موجود در دیگر مناطق ایران مقایسه می‌کند و می‌گوید: برج‌های کبوتر فلاورجان از بزرگ‌ترین و شاخص‌ترین نمونه‌ها در ایران و حتی خاورمیانه هستند. حافظ کریمیان یادآور می‌شود: «پیش از شیوع کرونا، عملیات ساماندهی مجموعه کبوترخانه ۴ برج از بزرگ‌ترین و شاخص‌ترین نمونه‌ها در ایران و حتی در خاورمیانه آغاز و بخش قابل توجهی از زیرساخت‌های آن نیز آماده شد. احتمال دارد این مجموعه تا پایان امسال به بهره‌برداری برسد. البته در حال حاضر نیز گردشگران از این مجموعه بازدید می‌کنند و مراحل آماده‌سازی امکانات پذیرایی و سایر بخش‌های مورد نیاز آن در حال انجام است.»
او در ادامه به یکی دیگر از نمونه‌های شاخص برج‌های کبوتر فلاورجان اشاره می‌کند و می‌گوید: «نمونه دیگر دارای ۲۰ برج به‌هم‌پیوسته است که پلان بسیار کم‌نظیری دارد. در ایران نمونه‌ای با چنین پلان و ساختاری که ۲۰ برج در کنار یکدیگر قرار گرفته باشند، نداریم.»

ساماندهی و مرمت برج‌ها

حافظ کریمیان می‌گوید: «برای برخی از این برج‌ها مالک و سرمایه‌گذار پیدا شده و بنا در اختیار سرمایه‌گذار قرار گرفته است. این مجموعه‌ها به‌صورت مستمر از نظر فنی و سایر موضوعات مورد پایش قرار می‌گیرند. یکی از این برج‌ها نیز مالک خصوصی دارد، مرمت شده و در اختیار مالک قرار گرفته و قرار است به تأسیسات گردشگری تبدیل شود.»
او با بیان اینکه حدود ۱۰ درصد برج‌های کبوتر همچنان برای تهیه و استفاده از کود کبوتر مورداستفاده قرار می‌گیرند، می‌افزاید: «یکی از اهداف اصلی در شهرستان این است که برج‌های کبوتر به‌عنوان آثار میراثی ساماندهی، مرمت و حفاظت شوند تا این هویت تاریخی حفظ شود. در مرحله بعد نیز باید زمینه تبدیل این بناها به تأسیسات گردشگری فراهم شود.» مدیر اداره میراث فرهنگی شهرستان فلاورجان با تأکید بر اینکه فضای پیرامونی برج‌های کبوتر ظرفیت بسیار مناسبی برای ایجاد تأسیسات گردشگری دارد، اضافه می‌کند: «برای این منظور، بسته سرمایه‌گذاری گردشگری آماده شده است. امیدواریم در آینده نزدیک زمینه ایجاد مجموعه‌های گردشگری فراهم شود.»

یکی از اهداف اصلی درشهرستان فلاورجان این است که برج‌های کبوتر به‌عنوان آثار میراثی ساماندهی، مرمت و حفاظت شوند. در مرحله بعد نیز باید زمینه تبدیل این بناها به تأسیسات گردشگری فراهم شود

صفحه‌آرا: بهروز قلی‌پور

خبر روز

مجید جباری؛ روزنامه‌نگار

تلنبار زباله در قره‌داغ

مدیرکل حفاظت محیط‌زیست آذربایجان‌شرقی با اشاره به ظرفیت محدود جنگل‌های آینالو در منطقه حفاظت‌شده قره‌داغ و افزایش ورود گردشگران در روزهای تعطیل و فصل تابستان و بازتاب گسترده تصاویر زباله‌های رهاشده در جنگل‌های آینالو در فضای مجازی به همشهری گفت: این موضوع چندبار پیگیری شده و محیط‌زیست نیز نسبت به وضعیت موجود حساس است.
محمدحسین حسن‌زاده با بیان اینکه حفاظت از طبیعت با برخوردهای سلبی و سخت‌افزاری پیش نمی‌رود و همه ما در قبال حفاظت از طبیعت مسئولیت داریم و باید در این مسیر مشارکت کنیم، بر ضرورت همکاری دستگاه‌های مسئول، جامعه محلی و گردشگران برای مدیریت پسماند و حفاظت از طبیعت تأکید کرد. او با اشاره به ماهیت مناطق چهارگانه تحت مدیریت سازمان حفاظت محیط‌زیست افزود: این مناطق اساسا با هدف حفاظت، مدیریت می‌شوند اما در برخی از آنها براساس مطالعات انجام‌شده، زون‌هایی برای گردشگری و تفرج اختصاص یافته است. وقتی چنین ظرفیتی ایجاد می‌شود دستگاه‌های دیگری نیز باید در مدیریت منطقه و تأمین نیازهای گردشگران نقش داشته باشند.
مدیرکل حفاظت محیط‌زیست آذربایجان‌شرقی با اشاره به وضعیت آینالو تصریح کرد: این منطقه ظرفیت محدودی دارد و حتی در بخش‌هایی از مسیر، عبور همزمان ۲ خودرو به‌راحتی امکان‌پذیر نیست. با این حال، در روزهای تعطیل و فصل گردشگری، به‌ویژه در تابستان، تعداد زیادی گردشگر وارد منطقه می‌شوند و رفتارهای نادرست برخی از آنها در کنار کمبود امکانات، باعث ایجاد صحنه‌هایی نامناسب از انباشت زباله می‌شود.
حسن‌زاده با بیان اینکه محیط‌بانان برای حفاظت از طبیعت و انجام مأموریت‌های تخصصی خود در منطقه حضور دارند، گفت: اگر لازم باشد محیط‌بانان با افتخار زباله هم جمع می‌کنند اما نمی‌توان محیط‌بان را مسئول نظافت و جمع‌آوری پسماند منطقه دانست.
او درباره آخرین وضعیت جمع‌آوری زباله‌ها نیز گفت: جامعه محلی و روستاییان همکاری خوبی دارند. همچنین نظارت‌هایی از سوی فرمانداری، محیط‌زیست شهرستان و همکاران محیط‌زیست در پارک ملی ارسباران انجام می‌شود. فردی به‌عنوان بهره‌بردار در این منطقه حضور دارد اما تا امروز مبلغی دریافت نکرده و حتی مبلغ اندکی که در فرمانداری مصوب شده نیز به او پرداخت نشده است. با این حال، اگر فردی به‌عنوان بهره‌بردار معرفی می‌شود باید وظایف و مسئولیت‌های او نیز مشخص باشد و جمع‌آوری زباله نباید چند روز به تأخیر بیفتد.

صفحه‌آرا: مهدی سلامی

آموزش معلولان؛ پشت سد دهک

جامعه پدیا

محدود شدن حمایت آموزشی دانش‌آموزان دارای معلولیت به ۳دهک پایین درآمدی، نگرانی‌هایی درباره آینده تحصیلی و توانمندسازی این گروه ایجاد کرده است. منتقدان می‌گویند درآمد خانوار به‌تنهایی نمی‌تواند میزان نیاز یک خانواده دارای فرزند معلول را مشخص کند. آموزش دانش‌آموزان دارای معلولیت فقط یک مسیر معمول برای تحصیل نیست؛ بخشی از مسیر توانمندسازی و رسیدن آنها به استقلال فردی است. با این حال، امسال پرداخت هزینه‌های آموزشی این دانش‌آموزان از سوی سازمان بهزیستی به افراد مشمول دهک‌های درآمدی اول تا سوم محدود شده است؛ تصمیمی که به‌گفته رئیس جامعه معلولان ایران می‌تواند آثار خود را در سال‌های آینده نشان دهد. علی‌همت محمودنژاد، رئیس جامعه معلولان ایران، با انتقاد از این محدودیت می‌گوید: حمایت آموزشی از افراد دارای معلولیت نباید براساس دهک درآمدی تعیین شود. به اعتقاد او، آموزش رایگان باید از سال‌های نخست زندگی و دوره مهدکودک و ابتدایی تا متوسطه، دانشگاه و حتی مقاطع عالی ادامه داشته باشد و همه دانش‌آموزان دارای معلولیت، متناسب با نیازهایشان از حمایت برخوردار شوند. مسئله اصلی اما اینجاست که دهک درآمدی لزوما تصویر دقیقی از وضعیت اقتصادی یک خانواده دارای فرد معلول ارائه نمی‌دهد. خانواده‌ای ممکن است در دهک‌های بالاتر قرار داشته باشد، اما بخش قابل توجهی از درآمدش صرف هزینه‌های درمان، توانبخشی، تجهیزات کمک‌توانبخشی، رفت‌وآمد و آموزش فرزند دارای معلولیت شود؛ به همین دلیل، منتقدان معتقدند اگر تنها درآمد خانوار ملاک حمایت باشد، تفاوت میان خانواده‌ای که هزینه‌های معمول زندگی را پرداخت می‌کند و خانواده‌ای که علاوه بر این هزینه‌ها، با مخارج مستمر ناشی از معلولیت مواجه است، نادیده گرفته می‌شود. محمودنژاد نیز تأکید دارد شدت و نوع معلولیت باید در ارزیابی میزان نیاز خانواده‌ها مورد توجه قرار گیرد و نمی‌توان وضعیت مالی آنها را صرفا با یک شاخص درآمدی سنجید. از سوی دیگر، محدود شدن حمایت آموزشی می‌تواند پیامدهایی فراتر از هزینه‌های امروز داشته باشد. کاهش دسترسی به آموزش و خدمات آموزشی مورد نیاز، ممکن است فرصت‌های تحصیلی و در ادامه امکان اشتغال و استقلال فردی دانش‌آموزان دارای معلولیت را تحت‌تأثیر قرار دهد.

اصل و شرح

کارانه مناطق سخت‌گذر

معاون آموزش ابتدایی وزارت آموزش و پرورش می‌گوید: «در سال تحصیلی ۱۴۰۶- ۱۴۰۵ تعداد مدارس کمتر از ۱۰دانش‌آموز ما به ۱۱هزار مدرسه می‌رسد و ۳۵۴مدرسه فقط یک دانش‌آموز دارند. بیشتر آنها در استان‌هایی قرار دارند که دارای مساحت بیشتر و جمعیت پراکنده روستایی هستند.» حکیم‌زاده تأکید می‌کند: «خوشبختانه دولت چهاردهم و شخص رئیس‌جمهور توجه ویژه‌ای به موضوع آموزش و پرورش دارند و امسال قرار شده است برای معلمانی که در مناطق دورافتاده روستایی و عشایری خدمت می‌کنند کارانه مشخصی درنظر گرفته و پرداخت شود تا قدردانی کوچکی از زحمات این آموزگاران باشد.»

مدرسه حتی برای یک نفر

بیش از ۳۵۰مدرسه تک‌دانش‌آموزه در ایران فعال هستند

جامعه امروز

محمد سرابی | روزنامه‌نگار | مدرسه همیشه با همهمه و شادی بچه‌ها شناخته می‌شود. سروصدای ۳۰۰- ۲۰۰ بچه و تذکرهایی که از بلندگو شنیده می‌شود از دیوارها بیرون می‌زند و تا خیابان‌ها و خانه‌های اطراف می‌رسد. اولیا و مدیران همیشه درگیر کلاس‌های پرجمعیت و حیاط‌های شلوغ هستند. بخش زیادی از اوقات بچه‌ها در ارتباط‌گرفتن با همکلاسی‌هایشان می‌گذرد. رویکرد آموزش و پرورش در شهرهای بزرگ ساخت مدارس بزرگ با ظرفیت زیاد است تا بتوان پاسخگوی تعداد دانش‌آموزان بیشتری بود اما همزمان ۱۱هزار مدرسه با کمتر از ۱۰دانش‌آموز در ایران فعال هستند که ۳۵۴واحد از آنها فقط یک دانش‌آموز و یک معلم دارند. تعداد زیادی از این مدارس در نقاط روستایی و عشایری کشور در حال کار هستند و گاهی تصاویری از این مدارس استثنایی در رسانه‌ها منتشر می‌شود. تصویر مدرسه یک‌نفره برای کسانی که همه اوقات تحصیل خود را در کلاس‌های پرجمعیت گذرانده‌اند ناآشنا به‌نظر می‌آید.

اولویت آموزش بر همه‌چیز

معاون آموزش ابتدایی وزارت آموزش و پرورش: هزینه موضوع اصلی آموزش ابتدایی نیست

مکث

دایر کردن یک واحد مدرسه و اعزام معلم جداگانه هزینه زیادی برای آموزش و پرورش دارد. مخصوصا موقعی که این مدارس در نقاط سخت‌گذر قرار داشته باشند. آیا نباید برای کاهش هزینه‌ها مدارس یک‌نفره را تعطیل کرد یا دانش‌آموزان آن را به مدارس شبانه‌روزی شهرها انتقال داد؟ معاون آموزش ابتدایی وزارت آموزش و پرورش در این‌باره به همشهری می‌گوید: «در آموزش و پرورش و مخصوصا در آموزش مقطع ابتدایی نمی‌شود مسائل مالی و بودجه و هزینه را بر آموزش مقدم دانست. وقتی با دانش‌آموزان ابتدایی روبه‌رو هستیم موضوع مورد نظر مجموعه آموزش و پرورش این نیست که هزینه‌ها چقدر است، بلکه ما به این فکر می‌کنیم که هیچ دانش‌آموزی نباید از مدرسه محروم بماند. دانش‌آموز ابتدایی حتی اگر در دورافتاده‌ترین نقطه کشور باشد باید مانند همه فرزندان این سرزمین از آموزش بهره‌مند شود. فداکارترین و زحمتکش‌ترین همکاران معلم ما این مسئولیت را می‌پذیرند.» رضوان حکیم‌زاده با اشاره به قوانین این حوزه تأکید می‌کند: «در ایران دانش‌آموز ابتدایی را نمی‌توان به مدارس شبانه‌روزی فرستاد و در خوابگاه ساکن کرد، زیرا این کودکان کم‌سن‌وسال هستند. در مقاطع متوسطه مدارس شبانه‌روزی دایر هستند و مطابق برنامه‌های درسی و قوانین فعالیت می‌کنند اما بچه‌های ابتدایی باید در محل زندگی خود درس بخوانند.»

کلاس ۶-۵نفره

سمانه خادمی شهمیری ۴سال است در مناطق روستایی مازندران تدریس می‌کند. او به همشهری می‌گوید: «مدارس روستایی که قبلا در آنها درس می‌دادم چند پایه بودند. مثلا ۱۰دانش‌آموز در ۳پایه مختلف در کنار هم درس می‌خواندند. سال اول برای خودم هم سخت بود ولی بعد توانستم با تقسیم‌بندی ساعت کلاس، تدریس را انجام دهم. مثلا به بچه‌های یک پایه ریاضی درس می‌دادم. وقتی که آنها در حال حل کردن مسئله‌ها بودند به بچه‌های پایه دیگر نگارش درس می‌دادم. وقتی آن گروه در حال نوشتن تمرین‌های نگارش بودند، من هم مسئله‌های ریاضی گروه قبلی را می‌دیدم و تصحیح می‌کردم.»
او بیان می‌کند: «همکاران دیگر ما که در مدرسه‌های چندپایه درس می‌دهند هم می‌دانند که فقط با برنامه‌ریزی دقیق می‌شود این کار را انجام داد. باید ساعت کلاس را به قسمت‌های کوچک ۲۰دقیقه‌ای طوری تقسیم کرد که بچه‌ها بیکار نمانند و به‌ترتیب تکالیف و تمرین‌هایشان را انجام دهند. ابتدا برای بچه‌ها عجیب است؛ مخصوصا بچه‌های کلاس اول که درس‌های سال‌بالا را می‌شنوند و کنجکاوی می‌کنند. ولی بعدا همه بچه‌ها عادت می‌کنند که کنار هم درس بخوانند و هرکدام بر درس‌های خودشان تمرکز داشته باشند.»
دانش‌آموزان خادمی تا پایه ششم در همان مدرسه‌ها ماندند و بعد به نزدیک‌ترین روستا یا شهری رفتند که مقطع متوسطه داشت.

فقط یک دانش‌آموز

مدرسه روستای ازنی در بخش چهاردانگه شهرستان ساری قبلا چند دانش‌آموز داشت اما تعداد بچه‌ها کم و مدرسه برای چند سال کاملا تعطیل شد. بعد از آن طلا اسدی، به سن مدرسه رسید و چراغ کلاس درس دوباره روشن شد. طلا با ۹ سال سن تنها دانش‌آموز روستاست که در کلاس سوم دبستان درس می‌خواند. خادمی که حالا مدیر و تنها معلم مدرسه شهید سلیمانی روستای ازنی است، می‌گوید: «اینکه مدرسه فقط یک دانش‌آموز دارد باعث نمی‌شود که برنامه درسی ما با مدارس شهرهای بزرگ تفاوت پیدا کند. ما طبق ساعت، زمان کلاس و زنگ تفریح را رعایت می‌کنیم زیرا دانش‌آموز سال‌های بعد در مدارس بزرگ به تحصیل ادامه می‌دهد و باید با این نظم آشنا باشد.» امسال سومین سال است که طلا در این مدرسه به‌تنهایی درس می‌خواند. جمعیت روستا کم نیست اما جز طلا بچه دیگری نیست که در سن مدرسه باشد. بعضی از خانواده‌ها بچه کوچک ندارند و بعضی‌ها هم فقط ۳ماه تابستان به روستا می‌آیند و در سال تحصیلی با فرزندان خود به شهر می‌روند. خادمی می‌گوید: «وقتی فاصله محل زندگی معلم تا روستا خیلی زیاد باشد بعضی از همکاران ما در روستای محل تدریس خانه اجاره می‌کنند. همیشه اولیای دانش‌آموزان و اهالی روستاها از معلمان استقبال می‌کنند و آنها را به‌خوبی در میان خود می‌پذیرند زیرا می‌بینند که معلمان برای آموزش فرزندان آنها تلاش می‌کنند.»

صفحه‌آرا: حامد یزدانی

چشم و دل سیر بودن آقای چوپان

«یک چوپان عشایری در خراسان شمالی کوزه‌ای پر از سکه‌های طلا پیدا کرد اما بدون آنکه وسوسه شود این گنجینه را به نهادهای مرتبط تحویل داد.» این خبر یک خطی، روایت‌های بسیاری از گذشت و حس وطن‌دوستی این مرد چوپان را در خود جای داده است. ویدئوی منتشر شده از صحبت‌های این چوپان تأییدکننده این نکته است: «من وقتی سکه‌ها را دیدم، می‌دونستم که این سکه‌ها با ارزش هستن. یکی گفت بهم شماره حساب بده تا هر قدر دوست داری به حسابت بریزم، من قبول نکردم و گفتم اینا مال مملکت خودمونه، منم ایرانی‌ام؛ برام افتخاره که این سکه‌ها رو که میلیاردها پولش هست تحویل دادم.»

تنگه هرمز، آیفون دریایی ندارد

حاشیه‌های غرق‌شدن یک کشتی سنگاپوری و داستان‌سرایی درباره صید آیفون ۱۸ دنباله‌دار شده است

گزارش

سحر جعفریان‌عصر | روزنامه‌نگار | صید آیفون ۱۸ از تنگه هرمز، خبری بود که یک روز پس از غرق شدن کشتی کانتینربر سنگاپوری در حوالی تنگه هرمز، سر و صدای بسیاری به پا کرد و از روز پنجشنبه (۲۳مهر) تا همین امروز، نه تنها این خبر از تب و تاب نیفتاده است بلکه هنوز هم شبکه‌های اجتماعی و صفحات فروش تلفن همراه بر این موج سوار هستند. به همت ویدئوهای هوش مصنوعی و بازنشر عجیب آنها در شبکه‌های اجتماعی، کم‌نبودند افرادی که به خیال صید آیفون ۱۸ از دریا، خود را به شهرهای جنوبی رساندند و حتی همسایه‌های تنگه هرمز سوار بر قایق در میان موج دریا چشم گرداندند تا شاید نصیبی از این غنیمت داشته باشند. در این میان، برخی نیز به سبک و شیوه خود، دست به کلاهبرداری زدند و با ادعای فروش آیفون‌های دریایی، صفحات فروش آنلاین را با آگهی‌های عجیب از آیفون‌های زیر قیمت، آراسته کردند تا شاید قلابشان به جیب خریدار ساده‌دلی گیر کند. در کنار هشدارهای پلیس فتا و اتحادیه تلفن همراه در مورد کلاهبرداری با آیفون‌های دریایی، روایت برخی صیادهای محلی در گفت‌وگو با همشهری نیز نشان می‌دهد که هیچ‌کس به جز عطر، چوب روسی و کفش، کالای دیگری را به چشم ندیده است.

حاشیه‌های عجیب کشتی جنگ‌زده

کشتی تجاری و کانتینربر جی‌اف‌اس سنگاپور که در بندر جمیر عربستان پهلو گرفته بود، صبح چهارشنبه (۲۲مهر) بعد از تکمیل بارگیری، ۲هزار و ۵۰۰کانتینری که میان عرشه خود جای داده بود، از بندر الجبیل عربستان شروع به حرکت کرد. طبق برنامه باید حوالی بعدازظهر در بندر قاسم پاکستان پهلو می‌گرفت اما اجازه عبور نداشت و در مسیر متوقف شد. کانتینرهای کشتی سنگاپوری یکی یکی به دریا فرو می‌رفتند و صدها کارتن و جعبه از بارشان روی آب شناور می‌شد. خیلی زود، اخبار و تصاویری از آن در شبکه‌های اجتماعی پیچید. لابه‌لای آن اخبار و تصاویری که حال و هوای جنگ و موشک و مین و پهپاد داشتند بیشتر از همه، توجه مخاطبان و کاربران به ویدئوهایی جلب شد که کوتاه بودند و کم‌کیفیت اما بسیار عجیب و غریب؛ ویدئوهایی که توسط شماری از صیادان و ماهیگیران محلی ضبط و اشتراک‌گذاری می‌شد. یکی از آن صیادان، محمد است که می‌خواهد نام‌خانوادگی‌اش در گفت‌وگو با همشهری محفوظ بماند: «ظهر بود. همون روز اول (۲۲مهر). از صیادای اسکله شیب‌دراز (جنوب قشم) شنیدم یه کشتی باری بزرگ چند بغل (مایل) اون‌طرف‌تر از ساحل به مین خورده. با ۳، ۲تا از بچه‌ها سوار قایق شدیم و زدیم به دریا.» محمد از بار کانتینرها می‌گوید: «از دور ۵، ۴کانتینر وسط آب دیدیم. دورتر، پشت همه‌شون، کشتی داشت می‌سوخت. یه سری بسته‌های کوچیک و بزرگ هم کنار کانتینرا شناور بود. شکل بسته‌ها وسوسه‌مون می‌کرد؛ چون شبیه بارای مصرفی بودن. دروغ چرا، از مین و موشک هم می‌ترسیدیم. یکی، دو ساعت اون حوالی موتور خاموش می‌چرخیدیم.» ترس او و همراهانش با آمدن صیادان دیگر، کم شد و به بسته‌های شناور نزدیک شدند.

آیفون دریایی به شرط فالو و لایک

هر ساعت که می‌گذشت ویدئوهای بیشتری از بارهای در آب مانده کشتی کانتینربر آتش گرفته منتشر می‌شد. عبدالله، راننده لیفتراک در اسکله باری جزیره هرمز است که بنا به شرایط جنگی، کم‌کار شده است. او در گفت‌وگو با همشهری می‌گوید: «ویدئوهایی که ساعتای اول پخش شد واقعی بودن. بیشترشون هم با کنجکاوی و حس غنیمت جنگی گرفتن، گرفته می‌شد. ولی بعد از اینکه شایع شد بار کانتینرا آیفون ۱۸ پرومکس و ادکلن مارک‌داره، ورق برگشت. دیگه فقط صیاد و ماهیگیر نبود که به‌خاطر کنجکاوی یا بیکاری به دریا می‌زد. از ساحلا و شهرای دورتر میومدن برای صید آیفون! ما که آیفون ندیدیم.»

اجاره قایق برای صید آیفون

**عبدالله که در اسکله باری جزیره هرمز شاغل است، همان شب نخست حادثه با برادرهایش قایق به آب انداخته بود: «شایعه آیفونای دریایی با چند تا فیلمی که هوش‌مصنوعی ساخته بود، داغ‌تر هم شد. شبی که ما رفتیم دریا جز ۴، ۳بسته اسپری اورجینال چیزی صیدمون نشد.» او گفت‌وگو را با اشاره به دیگر موارد متفاوت در حاشیه ماجرای بارهای لوکس کشتی سنگاپوری، ادامه می‌دهد: «همون شب وقتی برگشتیم اسکله، شنیدم یکی از همسایه‌ها قایقش رو ساعتی اجاره می‌ده به اونایی که می‌خوان برن آیفون گیری! بیشتر اونا هم بلاگر بودن؛ بلاگرای تازه‌کار و بلاگرای معروف. یکی‌شون از همون لب ساحل شروع کرد به محتواسازی؛ می‌گفت دارم می‌رم صید آیفون ۱۸، هر کی سفارش داره اول فالوم کنه، بعدم بیعانه بده.» عبدالله علت شایعه‌شدن بار آیفون میان بارهای کشتی سنگاپوری را بی‌ارتباط با مبدا و مقصد آن نمی‌داند: «معمولا از کشورای عربی، گوشیای آیفون در حد نو، بارگیری می‌شن. برای همین خیلی از صیادا حدس می‌زدن شاید بار این کشتی هم آیفون باشه. البته بعضی کلاهبردارا هم ماهیای خودشون رو از این آب گل‌آلود می‌گیرند.»

مکث

واقعیت دیور در مزون‌های بندری

بار کانتیرهای کشتی سنگاپوری به سایت‌های خرید و فروش کالاهای نو و دست دوم هم رسید. آمار آگهی‌هایی که در دسته موبایل و با برچسب‌هایی مانند «۱۸ پرومکس چِری از آب گرفته»، «اپل دریایی»، «حراج به‌علت خیس‌شدگی» و «آیفون، مستقیم از صیاد» درج می‌شوند، هنوز هم صعودی است. با یکی از آگهی‌دهندگان در استان هرمزگان تماس گرفتیم. آگهی‌دهنده، مرد جوانی است که ادعا دارد، جزو معدود افراد جوینده آیفون ۱۸ دریایی است: «دروغ چی؟ دیشب از آب گرفتمشون. ۹۷تان. به‌خاطر جعبه‌شون میدن ۲۲۰میلیون. حق داری که باور نکنی. آیفون زیادی بار کانتینرا نبوده یا اگه بوده بیشتر رفته سمت آبای امارات و عمان. آدرستو با عکس فیش واریزی برام بفرست...». آگهی‌دهنده دیگر، بیشتر از فروش، پی اثبات این است که آیفون ۱۸ پرومکس جزو بارهای لوکس کشتی تازه غرق‌شده بوده و به شکل عجیبی تأکید دارد: «خودت دو دو تا چهار تا کن؛ چرا بعد از ماجرای این کشتی و باراش، ریجستری آیفون ۱۸ اونم فقط پرومکس لغو شده؟ اصلا چرا موبایل‌فروشا این روزا مثل اسفند رو آتیش شدن؛ چون این تعداد آیفون جدید بیاد تو بازار، قیمتا می‌شکنه و اونا ضرر می‌کنن!» آگهی‌دهنده سوم اما آیفون دریایی نمی‌فروشد. او می‌گوید: «...من فقط از کلیدواژه ترند این روزا یعنی آیفونای خیس و دریاس که آگهیم اومده بالا، ...وگرنه که این آیفونا رو هیچکی ندیده... حتی ما که بندرعباسیم.» در دسته آگهی‌های آرایشی و بهداشتی، رداد کلن‌های دیوری که از کانتینرهای دریایی جنگ‌زده بیرون آمده‌اند، پیداست. مهشید، یکی از فعالان فضای مجازی که ساکن بندرعباس است درباره این دسته از آگهی‌ها به همشهری می‌گوید: «هر قدر آیفون ۱۸ دروغ بوده، ادکلن و اسپری دیور راسته. الان تعداد زیادی‌شون دارن توی مزون‌ها فروش می‌رن.»

دوست داشتم از قالب همیشگی آقا رشید فاصله بگیرم

قدرت‌الله ایزدی، بازیگر فیلم سینمایی «آن دو»: دوست داشتم از قالب همیشگی آقا رشید فاصله بگیرم. من سال‌هاست که با کاراکتر آقا رشید زندگی کرده‌ام و مردم هم من را با خنده و شوخی می‌شناسند. اما وقتی فیلمنامه «آن دو» را که یک درام جنگی است خواندم، دیدم فضای قصه چقدر متفاوت است. /مهر

پایان اجرای ۴ نمایش در تئاتر شهر

۴ نمایش «جزیره»، «بی‌امان؛ اشک»، «بی‌چیز» و «بوران» شامگاه جمعه ۲۴ مهر ۱۴۰۵، پس از پایان اجراهای خود در تالارهای چهارسو، قشقایی، سایه و کارگاه نمایش مجموعه تئاترشهر، در مجموع میزبان ۵۴۹۰ تماشاگر شدند.

عاشقانه قجری

«سرخ و سیاه» کار تازه آیدا پناهنده چه حال و هوایی دارد؟

گزارش

شقایق عرفی‌نژاد | روزنامه‌نگار | «جان شیفته» که ۲۴ مهرماه منتشر شد، آغاز سریال «سرخ و سیاه» است که پیش از این «جادوی سفید» نام داشت. آیدا پناهنده در دومین همکاری‌اش با شبکه نمایش خانگی سراغ داستانی عاشقانه رفته که در دوران قاجار می‌گذرد و ماجرای عشق نوروز به طاووس فرشباف است. سریال که نامش را از رمانی به همین نام، نوشته استاندال فرانسوی گرفته، آنطور که ادعا کرده تاریخی است که این بار نه فاتحان که شکست‌خوردگان آن را نوشته‌اند. سریال درباره نقاش جوانی است که درگیر یک رابطه عاطفی می‌شود و او را به‌مرور با ساختار قدرت درگیر می‌کند. نوروز پس از ورود یک خانواده دوره‌گرد به شهر و برخورد آنها با مأموران حاکم، مجبور به ترک شهر می‌شود و سرنوشتش با دختر کولی‌ای که از سوی حاکم مورد آسیب قرار گرفته، پیوند می‌خورد. داستان سریال از سال ۱۲۵۰ آغاز می‌شود و تا ۴ دهه ادامه پیدا می‌کند.

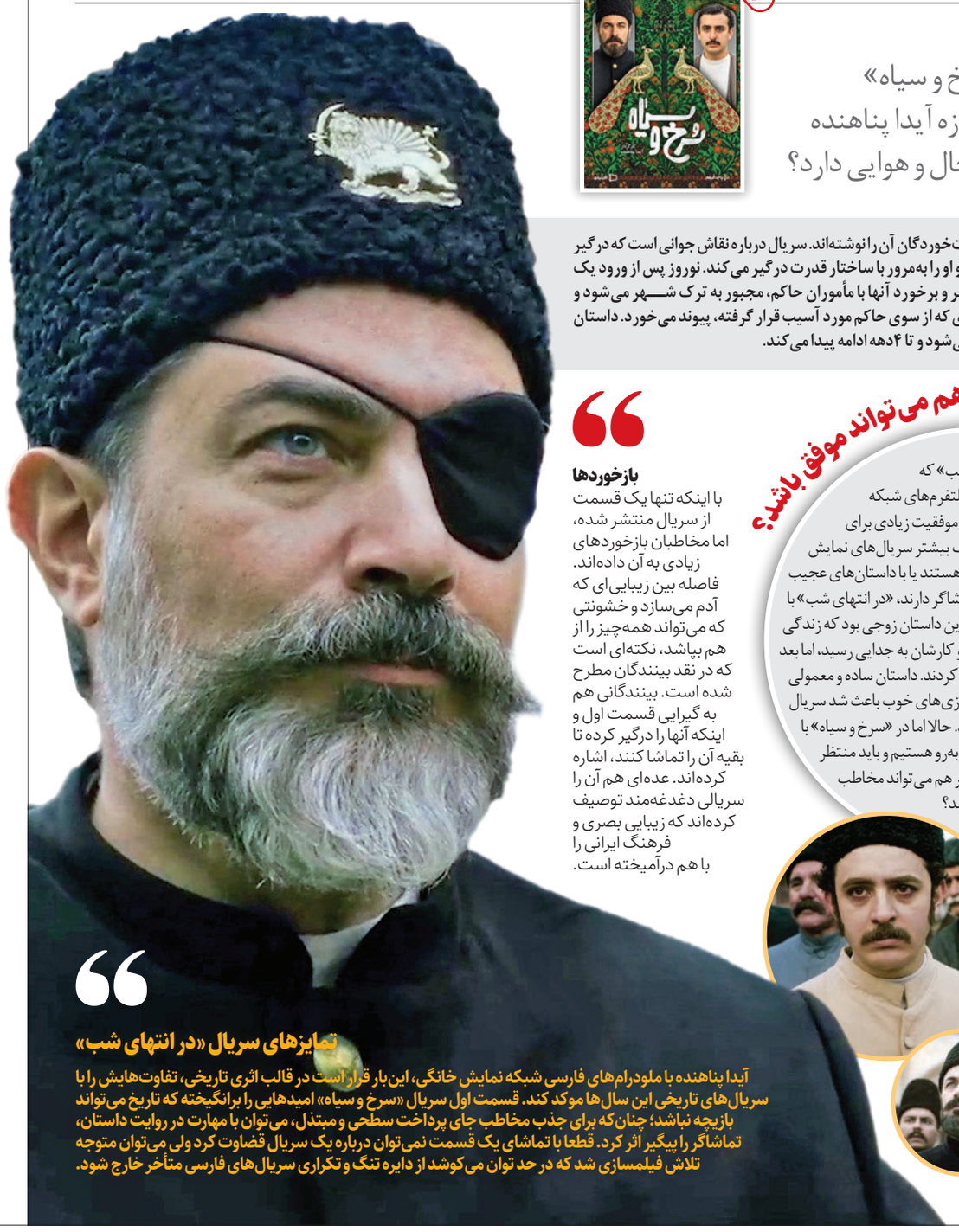

سریال با نام «جادوی سفید» چه زمانی ساخته شد؟

«سرخ و سیاه» با نام «جادوی سفید» شهریورماه ۱۴۰۳ وارد پیش‌تولید شد و آبان همان سال در حوالی شهرری مقابل دوربین رفت و بعد در شیراز ادامه پیدا کرد. پخش سریال به‌دلیل طولانی‌شدن مراحل پس‌تولید به تعویق افتاد و اردیبهشت امسال عماد خدابخش، تدوینگر آن، اعلام کرد: «جادوی سفید در حال انجام مراحل پس‌تولید است. تدوین این سریال به اتمام رسیده، اما مراحل پس از تولید طولانی است و قرار نیست به این زودی‌ها پخش شود.» ۲۴ مهرماه پایان این زمان طولانی بود.
در بعضی منابع سریال را ۱۱ قسمتی عنوان کرده‌اند و در جای دیگر یک مینی‌سریال ۸ قسمتی معرفی شده است.
اطلاعات دیگر هم بر این اساسند که سریال ۲ فصل ۸ و ۶ قسمتی دارد.

آیدا پناهنده باز هم می‌تواند موفق باشد؟

«در انتهای شب» که سال ۱۴۰۳ در یکی از پلتفرم‌های شبکه نمایش خانگی منتشر شد، موفقیت زیادی برای سازنده‌اش به‌همراه داشت. برخلاف بیشتر سریال‌های نمایش خانگی که معمایی و جنایی و پلیسی هستند یا با داستان‌های عجیب و حادثه‌های غریب سعی در جلب تماشاگر دارند، «در انتهای شب» با حضور پارسا پیروزفر و هدی زین‌العابدین داستان زوجی بود که زندگی مشترکشان با مشکلات زیاد همراه بود و کارشان به جدایی رسید، اما بعد از جدایی دوباره شروع به شناخت هم کردند. داستان ساده و معمولی سریال به‌اضافه کارگردانی درست و بازی‌های خوب باعث شد سریال بسیار خوب دیده شود و موفق باشد. حالا اما در «سرخ و سیاه» با یک داستان تاریخی و پرتنش روبه‌رو هستیم و باید منتظر ماند و دید پناهنده در این ژانر هم می‌تواند مخاطب داشته باشد؟

پارسا پیروزفر در فضای تاریخی

پارسا پیروزفر پس از همکاری‌های موفق با پناهنده در فیلم «تی‌تی» و سریال «در انتهای شب»، در «سرخ و سیاه» هم حضور دارد، این بار در شکل و نقشی که پیش‌ازاین از او سراغ نداشته‌ایم و باید دید در این سریال چقدر موفق خواهد بود. در کنار او علی شادمان از بازیگران نسل جوان‌تر بازی می‌کند که با سریال «یاغی» کار محمد کارت شناخته شد و بعد از آن در فیلم‌ها و سریال‌های بسیاری حضور پیدا کرد. جالب اینجاست که او در همین حال که این سریال را در حال پخش دارد، در نمایش «آرش» به کارگردانی علی سرابی در هتل اسپیناس روی صحنه است. پردیس پورعابدینی هم یکی از نقش‌های اصلی سریال را بازی می‌کند. او را با سریال‌های «آقازاده» و «گناه فرشته» می‌شناسیم که هردو کار حامد عنقاست و حالا نخستین‌بار است که با آیدا پناهنده همکاری کرده است.

سازندگان سرخ و سیاه

آیدا پناهنده که کارگردان این سریال است فیلمنامه آن را مثل تمام کارهایش همراه با همسرش ارسلان امیری نوشته است. تهیه‌کنندگان سریال محسن خباز و محمد یمینی هستند و تصویربرداری آن را علی قاضی انجام داده است. رامین کوشا نیز موسیقی سریال را ساخته است.

بازخوردها

با اینکه تنها یک قسمت از سریال منتشر شده، اما مخاطبان بازخوردهای زیادی به آن داده‌اند. فاصله بین زیبایی‌ای که آدم می‌سازد و خشونتی که می‌تواند همه‌چیز را از هم بپاشد، نکته‌ای است که در نقد بینندگان مطرح شده است. بینندگانی هم به گیرایی قسمت اول و اینکه آنها را درگیر کرده تا بقیه آن را تماشا کنند، اشاره کرده‌اند. عده‌ای هم آن را سریالی دغدغه‌مند توصیف کرده‌اند که زیبایی بصری و فرهنگ ایرانی را با هم درآمیخته است.

نمایزهای سریال «در انتهای شب»

آیدا پناهنده با ملودرام‌های فارسی شبکه نمایش خانگی، این‌بار قرار است در قالب اثری تاریخی، تفاوت‌هایش را با سریال‌های تاریخی این سال‌ها موکد کند. قسمت اول سریال «سرخ و سیاه» امیدهایی را برانگیخته که تاریخ می‌تواند بازیچه نباشد؛ چنان‌که برای جذب مخاطب جای پرداخت سطحی و مبتذل، می‌توان با مهارت در روایت داستان، تماشاگر را پیگیر اثر کرد. قطعا با تماشای یک قسمت نمی‌توان درباره یک سریال قضاوت کرد ولی می‌توان متوجه تلاش فیلمسازی شد که در حد توان می‌کوشد از دایره تنگ و تکراری سریال‌های فارسی متأخر خارج شود.

افتتاح جشنواره تهران با پیام رئیس‌جمهور

چهل و سومین جشنواره فیلم کوتاه آغاز شد

جشنواره

چهل و سومین جشنواره بین‌المللی فیلم کوتاه تهران شنبه ۲۵ مهرماه با برگزاری نشست‌های «۴۳-۲۰» آغاز شد؛ جشنواره‌ای که با پیام رئیس‌جمهور آغاز به‌کار کرد. مسعود پزشکیان در پیامی به چهل‌وسومین جشنواره بین‌المللی فیلم کوتاه تهران، فیلم کوتاه را صدای نسل امروز و فرصتی برای روایت خلاقانه واقعیت‌های ایران و جهان دانست: سینما یکی از مهم‌ترین زبان‌های روایت این زندگی و این فرهنگ است؛ زبانی که می‌تواند آنچه را که مردم می‌بینند، تجربه می‌کنند و برای آینده خود می‌خواهند، به تصویر بکشد و با دیگران به اشتراک بگذارد. فیلم کوتاه، با فرصت و امکانی که برای نگاه‌های تازه، تجربه‌های نو و روایت‌های خلاقانه فراهم و بخشی از واقعیت امروز ایران و جهان را صادقانه و هنرمندانه روایت می‌کند. امروز بیش از همیشه به هنر و روایت‌هایی نیاز داریم که انسان‌ها را به یکدیگر نزدیک کنند، زمینه گفت‌وگو و درک متقابل را فراهم آورند و امید، همدلی و امکان ساختن آینده‌ای بهتر را در متن زندگی مردم جست‌وجو کنند. فیلم کوتاه، با صمیمیت و جسارتی که در روایت دارد، صدای نسل امروز و نگاه آنان به جهان و آینده است.
بهروز شعیبی، دبیر این دوره از جشنواره، پیش از شروع نخستین جلسه از نشست‌های «۴۳-۲۰» در سخنانی کوتاه ضمن خیرمقدم به حاضران گفت: ۲ سال است که جشنواره را با این نشست‌های تخصصی شروع می‌کنیم. ممنونم که در این جلسات آموزشی شرکت می‌کنید، با توجه به سانس‌های آخر شب و احتمالا سانس‌های فوق‌العاده‌ای که پیش خواهد آمد امکان تماشای فیلم‌ها را پیدا خواهید کرد. سعی ما این است که نگاه‌های جدیدی را در کنار زاویه‌ها و افقی که به آن نگاه می‌کنید برایتان باز و فرصت‌هایی برای شما فراهم کنیم، چون می‌دانیم رفتن به محضر این استادان سخت است و ما عهده‌دار این موضوع شده‌ایم. وی افزود: به رسم سال گذشته شروع گفت‌وگوی ما از این نشست‌هاست. از معاونان و مسئولانی که این نشست‌ها را ترتیب دادند از جمله خانم عالیه‌سادات هاشمی، محمد صوفی و رسول صادقی تشکر می‌کنم. آنها بسیار زحمت کشیدند و اگر زحمت آنها نبود جشنواره سر موقع برگزار نمی‌شد. امیدوارم همه روزهای خوبی را کنار هم داشته باشیم.

تارانتینو: فعلا می‌خواهم زندگی کنم

هالیوود

کوئنتین تارانتینو فیلمنامه دهمین فیلمش را آماده کرده است، اما به‌گفته خودش می‌خواهد فعلا کمی زندگی کند. تارانتینو حالا تأیید کرده که فیلمنامه دهمین فیلمش را نهایی کرده است، اما تا زمانی که «سوارکار پاپینجی» را به سرانجام نرساند، ساخت فیلم جدیدش را شروع نمی‌کند. «سوارکار پاپینجی» نمایشی است که با بازی ساشا بارون کوهن قرار است در ماه مارس (اسفند) در وست‌اند لندن روی صحنه برود. تارانتینو گفت: من فیلمنامه‌ای نوشته‌ام که واقعا دوستش دارم، اما می‌خواهم این نمایش را اجرا کنم و ببینم چه‌کسی هستم، سپس برمی‌گردم و با خانواده‌ام وقت می‌گذرانم و کمی زندگی می‌کنم و بعد می‌بینم می‌خواهم چه کار بکنم. بنابراین فیلمنامه فیلم دهم وجود دارد و در عین حال این سخنان نشان می‌دهد «منتقد سینما» که زمانی این کارگردان قصد ساختنش را داشت، به کلی منتفی شده است.

مستند

صفحه‌آرا: بهروز قلی‌پور

عطاران تهیه‌کننده شد

فیلم سینمایی «کیپ» به تهیه‌کنندگی مشترک رضا عطاران و سعید خانی ساخته می‌شود. فیلم سینمایی «کیپ» به تهیه‌کنندگی مشترک رضا عطاران و سعید خانی و نویسندگی و کارگردانی مهران قربانی ساخته می‌شود. این فیلم نخستین تجربه تهیه‌کنندگی رضا عطاران است که ایفای نقش اصلی آن را نیز بر عهده خواهد داشت. «کیپ» اثری اجتماعی است که فیلمنامه آن نهایی شده و به‌زودی برای دریافت پروانه ساخت ارائه خواهد شد. قربانی که پیش از این چندین اثر کوتاه در کارنامه خود ثبت کرده است، با «کیپ» نخستین تجربه کارگردانی بلند سینمایی خود را پشت سر خواهد گذاشت.

عکس خبر

پاسداشت موضع‌گیری مجیدی

سازمان زیباسازی شهرداری تهران به پاسداشت موضع‌گیری شجاعانه مجید مجیدی، تابلوهایی در حمایت از این کارگردان در سطح شهر به نمایش گذاشت.

آگهی مناقصه

خرید، نصب و راه اندازی دوربین و تجهیزات حفاظتی به همراه متعلقات

شرکت سیمان مازندران

شرکت سیمان مازندران در نظر دارد نسبت به **خرید، نصب و راه اندازی دوربین و تجهیزات حفاظتی به همراه متعلقات** از طریق برگزاری مناقصه عمومی اقدام نماید. بدینوسیله از متقاضیان دعوت می گردد در صورت تمایل به شرکت در مناقصه با درنظر گرفتن اطلاعات ذیل جهت دریافت و تحویل اسناد اقدام بعمل آورند.

موضوع مناقصه	خرید ، نصب و راه اندازی دوربین و تجهیزات حفاظتی به همراه متعلقات
مشخصات فنی	مشخصات فنی مورد نیاز در اسناد قید گردید.
نوع مناقصه	عمومی
دریافت اسناد	از تاریخ درج آگهی
مهلت تحویل اسناد	حداکثر تا ساعت ۱۴ مورخ ۱۴۰۵/۰۸/۰۵
آدرس اینترنتی دریافت اسناد	سایت اینترنتی شرکت سیمان مازندران به نشانی http://mazandarancement.ir لینک مناقصه و مزایده
محل دریافت و تحویل اسناد	دفتر مرکزی : تهران، خیابان آفریقا، بین ظفر و میرداماد، خیابان شهید ستاری پلاک ۵۱، واحد بازرگانی
	کارخانه : مازندران، نکا، جنب قریه آبلو، شرکت سیمان مازندران، واحد بازرگانی، امور قراردادها
تلفن پاسخگویی	۰۱۱۳۴۷۲۷۶۶۱

شرکت سیمان مازندران (سهامی عام)

آگهی مناقصه عمومی (بصورت الکترونیک) شهرداری منطقه ۸ تهران

ردیف آگهی (۱۳۵-۱۳۵/۳۹/۱۴۰۵)

متقاضیان می‌توانند اسناد مناقصه را از طریق تالار آگهی معاملات شهرداری تهران به نشانی http://business.tehran.ir دریافت نمایند.
شرکت‌کنندگان از زمان انتشار آگهی تا پایان وقت روز سه‌شنبه مورخ ۱۴۰۵/۰۸/۰۵ (پایان وقت اداری) می‌توانند نسبت به دریافت و بارگذاری، امضاء و مهر و موم کلیه اسناد مناقصه در پاکت الف و برگ پیشنهاد قیمت در پاکت ب بوسیله توکن اقدام نمایند (**ارائه اسناد الکترونیک می‌باشد**)، امضاء و مهر شرکت‌کنندگان در ذیل اسناد الکترونیکی به منزله قبولی تمام شرایط مندرج در اسناد می‌باشد.

ردیف	موضوع مناقصه	برآورد اولیه (ریال)	میزان سپرده شرکت در مناقصه (ریال)	شرایط متقاضی	مدت پیمان	نوبت چاپ
۱	عملیات احداث سوله انبار شماره ۳ منطقه و ساختمان اداری موتوری سنگین	۲۱۰،۶۸۴،۳۳۶،۰۲۲	۱۰،۵۳۵،۰۰۰،۰۰۰	دارا بودن گواهینامه صلاحیت در رشته ساختمان(ابنیه) با حداقل پایه ۵ از سازمان برنامه و بودجه کشور و ظرفیت آزاد کاری در شهرداری تهران	۹ ماه شمسی	چهارم

الف - شرایط الزامی شرکت کنندگان :
۱- کلیه متقاضیان می بایست دارای کارت الکترونیکی معتبر در رسته مرتبط با موضوع مناقصه از سازمان تامین کنندگان و ارائه دهندگان خدمت شهرداری تهران به همراه ظرفیت آزاد تعدادی و ریالی در رسته مرتبط در حوزه معاونت فنی و عمرانی شهرداری تهران در روز برگزاری مناقصه باشند و بارگذاری گواهی امضا در اسناد برای کلیه متقاضیان الزامی است.

ب- محل دریافت اسناد و قبول پیشنهادات :
۱- محل دریافت در بستر سایت تالار آگهی معاملات شهرداری تهران به نشانی http://business.tehran.ir می باشد.
۲- **اسناد الکترونیک** : در تالار آگهی معاملات شهرداری تهران به نشانی http://business.tehran.ir دریافت می‌گردد.
۳- ارائه اصل ضمانتنامه و یا اصل فیش واریزی نقدی می‌بایست در پایان وقت اداری روز سه‌شنبه مورخ ۱۴۰۵/۰۸/۰۵ در پاکت مهر و موم شده تحویل دبیرخانه منطقه ، به نشانی تهران، میدان نبوت، ابتدای خیابان جانبازان غربی، شهرداری منطقه ۸، طبقه دوم گردد.

پ - مهلت بارگذاری اسناد در سامانه : پیشنهاد دهندگان می‌توانند اسناد خود را از تاریخ انتشار آگهی **به مدت ۱۰ روز** در تالار آگهی بارگذاری نمایند.
ح- تاریخ بازگشایی پاکات: روز دوشنبه ۱۴۰۵/۰۸/۱۱ ساعت ۱۰ صبح.
چ - سپرده شرکت در مناقصه : متقاضیان می بایست مبلغ سپرده را بصورت فیش واریز نقدی به حساب ۱۰۰۴۵۷۵۴۵۱ بانک شهر شعبه میدان نبوت بنام شهرداری منطقه ۸ تهران و یا ارائه ضمانتنامه بانکی معتبر (حداقل ۳ ماه اعتبار از تاریخ صدور) می‌باشد.
د - سایر موارد : ۱- بدیهی است شرکت در مناقصه و ارائه پیشنهاد به منزله قبول شروط و تکالیف مندرج در اسناد مناقصه و مفاد آیین نامه معاملات شهرداری تهران می باشد.
۲- مناقصه‌گزار در رد یک یا تمامی پیشنهادات مختار است. **۳-** هیچگونه پیش پرداختی به پیمانکار برنده، جهت انجام موضوع مناقصه تعلّق نمی‌گیرد.

روابط عمومی شهرداری منطقه ۸

فراخوان عمومی

شهرداری مشهد - سازمان فناوری اطلاعات و ارتباطات

خرید ۳ دستگاه سرور یدکی مورد نیاز شهرداری مشهد

سازمان فناوری اطلاعات و ارتباطات شهرداری مشهد در نظر دارد نسبت به **خرید ۳ دستگاه سرور یدکی مورد نیاز شهرداری مشهد** اقدام نماید. نحوه پرداخت مبلغ پس از تحویل کامل موضوع قرارداد در قالب برات کارت به سررسید سه ماه می‌باشد. متقاضیان محترم می توانند با مراجعه به وبگاه سازمان فناوری اطلاعات و ارتباطات به نشانی fava.mashhad.ir نسبت به دریافت اسناد اقدام و پیشنهادات خود را حداکثر تا پایان وقت اداری روز شنبه مورخ ۱۴۰۵/۰۸/۰۲ در یک طغری پاکت سربسته و لاک و مهر شده به دبیرخانه سازمان، به آدرس مندرج در اسناد فراخوان ارسال نمایند. ضمنا برای کسب اطلاعات بیشتر با شماره تلفن ۰۵۱۳۱۲۹۶۶۳۳ و ۰۹۱۵۸۰۰۲۶۱۹ تماس حاصل فرمایید.

تمدید فراخوان عمومی

شهرداری مشهد - سازمان فناوری اطلاعات و ارتباطات

خرید ترانس پشتیبان پدمانتد شهرداری مشهد

سازمان فناوری اطلاعات و ارتباطات شهرداری مشهد در نظر دارد نسبت به **خرید ترانس پشتیبان پدمانتد شهرداری مشهد** اقدام نماید. نحوه پرداخت مبلغ پس از تحویل کامل موضوع قرارداد به صورت نقد می‌باشد. متقاضیان محترم می‌توانند با مراجعه به وبگاه سازمان فناوری اطلاعات و ارتباطات به نشانی fava.mashhad.ir، نسبت به دریافت اسناد اقدام و پیشنهادات خود را حداکثر تا پایان وقت اداری روز شنبه مورخ ۱۴۰۵/۰۸/۰۲ در یک طغری پاکت سربسته و لاک و مهر شده به دبیرخانه سازمان، به آدرس مندرج در اسناد فراخوان ارسال نمایند. ضمنا برای کسب اطلاعات بیشتر با شماره تلفن ۰۵۱۳۱۲۹۶۶۳۳ و ۰۹۱۵۸۰۰۲۶۱۹ تماس حاصل فرمایید.

تمدید فراخوان عمومی

شهرداری مشهد - سازمان فناوری اطلاعات و ارتباطات

خرید، نصب و راه‌اندازی، آموزش و گارانتی دیزل ژنراتور پشتیبان مرکز داده شهرداری مشهد

سازمان فناوری اطلاعات و ارتباطات شهرداری مشهد در نظر دارد نسبت به **خرید، نصب و راه اندازی، آموزش و گارانتی دیزل ژنراتور پشتیبان مرکز داده شهرداری مشهد** اقدام نماید. نحوه پرداخت مبلغ پس از تحویل کامل موضوع قرارداد به صورت نقد می باشد. متقاضیان محترم می‌توانند با مراجعه به وبگاه سازمان فناوری اطلاعات و ارتباطات به نشانی fava.mashhad.ir ، نسبت به دریافت اسناد اقدام و پیشنهادات خود را حداکثر تا پایان وقت اداری روز شنبه مورخ ۱۴۰۵/۰۸/۰۲ در یک طغری پاکت سربسته و لاک و مهر شده به دبیرخانه سازمان ، به آدرس مندرج در اسناد فراخوان ارسال نمایند. ضمنا برای کسب اطلاعات بیشتر با شماره تلفن ۰۵۱۳۱۲۹۶۶۳۳ و ۰۹۱۵۸۰۰۲۶۱۹ تماس حاصل فرمایید.

■حضرت امیر المؤمنین علی(ع):
هدایت یافت آن که جامه دینداری بر تن کرد.

■اذان ظهر: ۱۱:۵۰ ■ غروب آفتاب: ۱۷:۲۵
■اذان مغرب: ۱۷:۴۴ ■ نیمه شب شرعی: ۲۳:۰۸
■اذان صبح فردا: ۴:۵۰ ■ طلوع آفتاب فردا: ۶:۱۴

روزنامه اجتماعی، فرهنگی، اقتصادی ■ یکشنبه ۲۶ مهر ۱۴۰۵ ■ سال سی‌وچهارم ■ شماره ۹۷۹۰ ■ اقتصاد مقاومتی در سایه وحدت ملی و امنیت ملی

همشهری

حافظ
همای زلف شاهین شهپرت را
دل شاهان عالم زیر پر باد

■صاحب امتیاز: مؤسسه همشهری
■مدیر مسئول: محسن مهدیان
■سردبیر: دانیال معمار
■دبیر تحریریه: شهرام فرهنگی
■معاونان سردبیر: علی عمادی، شاهین امین
■مدیر فنی: حامد یزدانی
■مدیر هنری: مهدی سلامی
■دبیر عکس: امیر پناهپور

سیاسی و دیپلماتیک: ■مدیر: حسین ارجلو
شهرنگار: ■مدیر: پروانه بهرام‌نژاد ■دبیر: مریم باقرپور
اقتصاد: ■مدیر: سینا احدیان ■دبیر: مریم موسی‌پور
گزارش: ■مدیر: فهیمه طباطبایی
محله: ■دبیر: زکیه سعیدی

تماشاگر: ■مدیر: امیرمحمد یعقوب‌پور ■دبیر: لیلی خرسند
سرزمین من: ■مدیر: سیده زهرا عباسی ■دبیر: زهرا رفیعی
تندرستی: ■مدیر: جواد نصرتی ■دبیر: مریم سرخوش
سرنخ: ■مدیر: جواد عزیزی ■دبیر: محمد جعفری

دانستنیها: ■مدیر: ساسان شادمان ■دبیر: زهرا خلجی
جامعه: ■مدیر: مسعود میر ■دبیر: فاطمه عسگری‌نیا
سرگرمی: ■دبیر: فرزام شیرزادی
صفحه‌آخر: ■دبیر: عیسی محمدی
طرح و گرافیک: ■دبیر: محمدعلی حلیمی

۲۴(سینما و تلویزیون): ■مدیر: سعید مروتی ■دبیر: علیرضا محمودی
سردبیر آنلاین: محمدجواد احمدی
معاونان آنلاین: کامران بارنجی، حامد فوقانی
مدیر چندرسانه‌ای: سیدامیرحسین سیدآقایی
مدیر فضای مجازی: محمدحسین امیری

■پذیرش آگهی: ۸۴۳۲۱۰۰۰
■چاپ: همشهری
■تلفن: ۴۸۰۷۵۰۰۰

■توزیع و اشتراک: موسسه نشرگستر امروز نوین
■تلفن توزیع: ۶۱۹۳۳۰۰۰
■تلفن اشتراک: ۶۱۹۳۳۱۱۴

■دفتر مرکزی: تهران، خیابان ولیعصر (عج)، کوچه شهید سیدکمال قریشی، شماره ۱۴
■کدپستی ۴۵۹۵۶-۱۹۶۶۶ ■تهران، صندوق پستی ۱۹۳۹۵/۵۴۴۶
■تلفن: ۲۳۰۲۳۰۰۰، نمابر: ۲۲۰۴۶۰۶۷ ■ارتباط با مشتریان: ۲۳۰۲۳۰۲۳

■همشهری آنلاین: www.hamshahrionline.ir
■سایت روزنامه: newspaper.hamshahrionline.ir

صفحه آخر

یکصدا برای ایران

بازتاب خروش همزمان مردم فارس در پای ستون‌های باستانی و اعلام آمادگی جان‌فدایان در سواحل خلیج‌فارس

فاطمه عباسی | روزنامه نگار | از ستون‌های استوار تخت جمشید در قلب فارس تا صخره‌های سرخ جزیره هرمز در آغوش خلیج‌فارس، طنین همبستگی ملی برای پاسداری از مرزهای جغرافیایی و تاریخی کشور شد. در پی تلاش‌های اخیر وزیر امور خارجه آمریکا برای تحریف تمدن کهن و پیشینه درخشان ایران، مردم استان فارس با برگزاری گردهمایی باشکوه «جان‌فدایان تمدن» بر بستری از شکوه باستانی ایستادند تا پیوند ناگسستنی هویت کهن و ایستادگی امروز را به تصویر بکشند. همزمان، کاروان جان‌فدایان قمی با حضور در سواحل راهبردی هرمز، آمادگی خود را برای دفاع از آب‌وخاک میهن اعلام کردند تا امتداد غیرت ملی از خاستگاه تاریخ تا خط مقدم حراست از مرزها، پیش چشم همگان نقش ببندد.

نیم‌خند

طرح: همشهری/شهرام شیرزادی

آیفون دریایی تکذیب شد

شایعه صید آیفون ۱۸ در تنگه هرمز تکذیب شد؛ کلاهبرداران با آگهی فروش آیفون ارزان بیعانه می‌گیرند

دور دنیا

زنی ۱۱۷ساله که همچنان می‌خندد

در روستایی آرام در جنوب آلبانی، زنی ۱۱۷ساله زندگی می‌کند که شاید مسن‌ترین زن زنده جهان باشد. «قامیله مارا» که بنا بر اسناد رسمی در ۱۹ اوت ۱۹۰۹ متولد شده، از دوران امپراتوری عثمانی تا پایان جنگ جهانی دوم، حکومت کمونیستی آلبانی و تحولات دوران معاصر را به چشم دیده و اکنون همچنان با روحیه‌ای شاد به زندگی ادامه می‌دهد.

مارا که در روستای «فراس» در حدود ۱۰۰ کیلومتری جنوب تیرانا زندگی می‌کند، سال‌ها با پرورش دام و کشت محصولات کشاورزی، زندگی ساده و مستقلی داشته و هنوز هم تا حد امکان فعالیت‌های روزانه خود را انجام می‌دهد.

او درباره راز طول عمرش می‌گوید: «عمر هر انسان به اراده خداوند بستگی دارد.» با این حال، سبک زندگی سالم او توجه بسیاری را جلب کرده است. قامیله هر روز صبح زود از خواب برمی‌خیزد، حیاط خانه را جارو می‌کند، به گل‌ها آب می‌دهد و از مرغ‌هایش مراقبت می‌کند. نوشیدن قهوه، پیاده‌روی در باغ میوه همراه با پسرش و استفاده از برگ‌های ریحان برای لذت‌بردن از عطر طبیعی آن نیز بخشی از عادت‌های روزانه اوست.

مارا که ۵نسل از اعضای خانواده خود را دیده است، هنوز با عشق از همسرش که ۳۶سال پیش درگذشت یاد می‌کند. او می‌گوید بزرگ‌ترین خوشبختی‌اش دیدن رفت‌وآمد فرزندان، نوه‌ها و نتیجه‌هایش در خانه است.

جدول اعداد | ۵۴۲۶

اعداد ۱ تا ۹ را طوری در خانه‌های سفید قرار دهید که هر رقم در سطرها، ستون‌ها و مربع‌های کوچک ۳ در ۳ یک‌بار دیده شود. پاسخ‌ها در ادامه آمده است.

ساده

۶	۱	۵			۴			
۸			۲	۷		۹		
	۹		۱				۶	۴
۹		۱		۶			۳	
	۵		۸		۷		۲	
	۲			۳		۸		۶
۱	۴				۳		۷	
		۳		۸	۹			۵
			۶			۲	۹	۳

متوسط

۵	۸	۷	۶	۹	۲	۱	۴	۳
۴	۶	۹	۱	۳	۸	۷	۵	۲
۲	۳	۱	۷	۴	۵	۸	۹	۶
۶	۲	۸	۹	۵	۳	۴	۱	۷
۹	۷	۴	۸	۱	۶	۳	۲	۵
۳	۵	۶	۲	۷	۴	۹	۸	۱
۷	۱	۵	۴	۲	۹	۶	۳	۸
۸	۹	۲	۵	۶	۱	۳	۷	۴
۱	۴	۳	۷	۸	۳	۵	۶	۹

سخت

							۹	۲
	۵	۶						
				۲	۳	۷		
۱			۵			۸		
		۸		۱		۳		
		۷			۹			۱
		۵	۸	۳				
						۹	۶	
۴	۱							

متوسط

		۲			۶		۳	
	۸	۷						۶
۶					۲	۴		۵
					۹	۵		
	۱						۹	
		۴	۲					
۵		۱	۳					۷
۳						۶	۸	
	۲		۴			۱		

ساده

۷	۸	۹	۶	۴	۳	۱	۲	۵
۳	۶	۴	۱	۲	۸	۷	۹	۱
۲	۱	۵	۷	۹	۶	۸	۴	۳
۶	۴	۲	۹	۵	۱	۳	۷	۸
۸	۷	۱	۳	۶	۴	۲	۵	۹
۹	۳	۷	۸	۲	۵	۶	۱	۴
۱	۲	۶	۵	۸	۹	۴	۳	۷
۵	۹	۸	۲	۱	۷	۳	۶	۱
۴	۵	۳	۱	۷	۲	۹	۸	۶

سخت

۸	۷	۹	۶	۴	۳	۱	۲	۵
۳	۶	۴	۱	۲	۸	۷	۹	۱
۲	۱	۵	۷	۹	۶	۸	۴	۳
۶	۴	۲	۹	۵	۱	۳	۷	۸
۹	۷	۱	۳	۶	۴	۲	۵	۹
۵	۹	۸	۲	۱	۷	۳	۶	۱
۱	۲	۶	۵	۸	۹	۴	۳	۷
۷	۳	۴	۸	۶	۱	۵	۲	۹
۸	۵	۳	۴	۷	۲	۹	۱	۶

جدول ۹۷۹۰

افقی:
۱- دریافتی‌های دولت در این حساب متمرکز می‌شود- خوبی‌ها و نیکی‌ها- پژواک
۲- نقاش هلندی تابلوی شکوفه‌های بادام- بخش معرفی عناوین و موضوعات کتاب- پادشاه
۳- نام آذری- آلوده و ناپاک- ژله با آن سفت می‌شود
۴- پیشوندی برای شمارش اتم‌ها در شیمی- وقت و هنگام- فاقد خصلت‌های پسندیده
۵- مرشد- آشکارا- جاه و جلال
۶- دشمن ارزانی است- زیرین- ابزارک
۷- ترکیب کردن- قسمتی از فشنگ- خدای خدایان در اساطیر یونان
۸- جوی خون- خدمتکار پیر- کوارتز رنگی که برای نگین انگشتر به‌کار می‌رود- یازده
۹- از قالب‌های مرسوم موسیقی دستگاهی ایران- پرنده‌ای پابلند- بی‌بصیرت
۱۰- فاقد برندگی- سخن درگوشی- هفتمین خلیفه عباسی
۱۱- رمانی نوشته رضا امیرخانی- نیکوکار- پاکیزه
۱۲- کی بود مانند دیدن- دانشمند- میل جنسی
۱۳- قهوه‌ای مایل به سیاه- چندوکیل- ساز هفت‌بند
۱۴- پدربزرگ- چراغ خوراک‌پزی قدیم- تمام کردن
۱۵- اشکال در کار- یاقوت سرخ- ترکیب طلا و نقره در جیوه

عمودی:
۱- تقاضای محترمانه- اجرای دستورات کاربر در بانک اطلاعاتی- دنباله‌رو سوزن
۲- فیلمی به کارگردانی الیویه داها و بازی ماریون کوتیار- درخت خرما
۳- تخم‌مرغ انگلیسی- سوره چهل و سوم قرآن- دریاسالار
۴- تازه به راه افتاده- نوعی بیماری ویروسی- پشیمانی
۵- فیلسوف آلمانی قرن نوزدهم- سیمرغ- تأمین‌کننده معاش افراد خانواده
۶- برنج پوست نکنده- مهربان- اسب چاپار
۷- عاشق- شهری در آذربایجان غربی- فدراسیون جهانی کشتی
۸- حرف ربط- پنجمین ماه سریانی- شتر بی‌کوهان- درخت زبان گنجشک
۹- درختچه بادام کوهی- شنیدافزار- رو در رو
۱۰- پیامبران- دلسوز- مرام
۱۱- الکل چوب- آحاد- شیشه آزمایشگاهی
۱۲- درخت انگور- درختی با میوه تلخ در دوزخ- فضاپیمای بالدار
۱۳- اختلاط- از فروع دین- روحانی زرتشتی
۱۴- در قدیم به درجه سرهنگی می‌گفتند- سرمربی تیم فوتبال تراکتورسازی تبریز
۱۵- قورباغه- فوتبال سالنی- بی‌نظیر

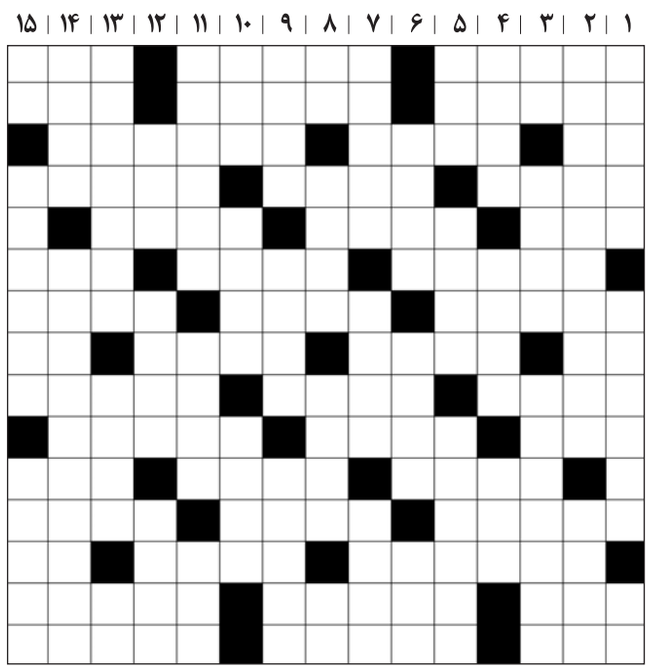

حل جدول شماره ۹۷۸۹

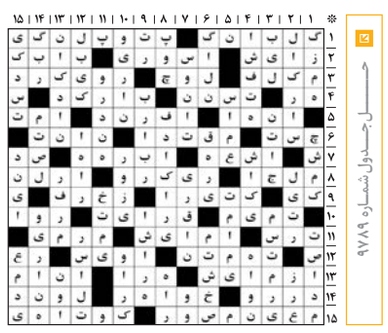

صفحه‌آرا: رهام بهزادی

تماشاگر ویژه

آنا جهانگرد، دختر ۹ ساله ایرانی که در حمله دشمنان به مدرسه شجره طیبه میناب جانباز شد، یکی از چهره‌های ویژه کاروان ایران در بازی‌های پاراآسیایی ناگویاست. او که به‌عنوان سرپرست معنوی، کاروان را همراهی می‌کند، تماشاگر ویژه مسابقات دختران است و در ۲ روز گذشته بازی‌های بسکتبال با ویلچر را از نزدیک تماشا کرده است.

جایگاه بهتر

ایران در ۴ دوره قبلی بازی‌های پاراآسیایی ۲ دوره روی سکو رفته. در بازی‌های ۲۰۱۰ گوانگژو و ۲۰۱۴ اینچئون ایران چهارم شد اما در دوره سوم، نام ایران بین ۳ تیم اول بود؛ در بازی‌های ۲۰۱۸ جاکارتا که سوم شد. اما بهترین رده در بازی‌های ۲۰۲۲ هانگژوچین نصیب کاروان شد؛ دومی. حالا این بار در ناگویا ایران به‌دنبال جایگاهی بهتر است.

پیش‌بازی

نبرد در مرداب

تلاش سرخ‌ها برای فرار از بحران و رؤیای پرواز قوهای سپید

سوت آغاز یکی از دراماتیک‌ترین نبردهای هفته نهم لیگ برتر فوتبال ایران، عصر یکشنبه در ورزشگاه لبریز از هیجان سیروس قایقران انزلی به صدا درخواهد آمد؛ جایی که قوهای سپید خزر میزبان تی‌تی‌های پرشور تبریزی هستند. این رویارویی، فراتر از یک مسابقه ساده، نبرد بقا و بازگشت برای ۲تیمی است که روزهای پرالتهاب و حساسی را سپری می‌کنند.

تراکتور که فصل بیست‌وششم را در قامت یک مدعی بی‌رحم و صدرنشین بلامنازع آغاز کرده بود، حالا در پیچ تند مسابقات گرفتار شده است. شاگردان جواد نکونام در ۴نبرد اخیر خود در لیگ برتر و لیگ نخبگان آسیا، رنگ پیروزی را ندیده‌اند و با ۲شکست و ۲تساوی، نه‌تنها جایگاه خود را در آسیا متزلزل می‌بینند، بلکه صدر جدول لیگ را هم از دست داده‌اند. برای سرخ‌پوشان تبریزی با لشکری از ستارگان سرشناس مانند علیرضا بیرانوند، شجاع خلیل‌زاده، دانیال اسماعیلی‌فر و شهریار مغانلو، انزلی می‌تواند همان نقطه‌ای باشد که یا در آن به یک بحران عمیق فرو می‌روند، یا با صید ۳امتیاز شیرین، طلسم‌شکنی می‌کنند و دوباره به صدر جدول بازمی‌گردند.

در سوی مقابل، ملوان مازیار زارع هم حال و روز خوشی ندارد. تیمی که فصل گذشته گربه‌سیاه همین تراکتور بود و در زمین مسابقه به آنها باج نداد، حالا با کسب تنها ۸امتیاز از ۸مسابقه و تحمل ۳شکست در ۵بازی اخیر، سایه سنگین سقوط به رتبه‌های پایانی را احساس می‌کند. با این حال، ملوان در جهنم سن‌سیروس همیشه تیمی خطرناک و شگفتی‌ساز است. شاگردان زارع به‌خوبی می‌دانند که زمینگیر کردن تراکتور پرستاره، همان شوک مثبتی است که می‌تواند آنها را از منطقه قرمز فراری دهد.

باید دید در این نبرد حیثیتی و سراسر تاکتیکی، آیا فریاد شادی شاگردان نکونام در انزلی طنین‌انداز می‌شود یا ملوان با یک شگفتی‌سازی بزرگ، روزهای ابری تراکتور را توفانی‌تر خواهد کرد.

دود از کنده بلند شد

حسن جانفشان که مسن‌ترین ورزشکار ایران در بازی‌های پاراآسیایی ناگویاست، نخستین مدال کاروان ایران را قطعی کرد

بازی‌های پاراآسیایی ۲۰۲۶ ناگویا امروز به‌طور رسمی آغاز می‌شود و این در حالی است که ایران دیروز نخستین مدالش را در این بازی‌ها قطعی کرد. برای پنجمین دوره است که بازی‌های پاراآسیایی برگزار می‌شود. در این دوره ورزشکاران در ۱۸رشته ورزشی رقابت می‌کنند و ایران هم که با ۱۶۶ورزشکار راهی ناگویا شده، در ۱۵رشته نماینده دارد. از این تعداد ایرانی، ۶۲ورزشکار زن هستند و ۱۰۴نفر مرد. اتفاق مهم در کاروان ایران این است که آنا جهانگرد، دانش‌آموز جانباز جنگ ۴۰روزه، به‌عنوان سرپرست معنوی، ورزشکاران را همراهی می‌کند. با توجه به همین موضوع شعار کاروان هم «به یاد کودکان هیروشیما، غزه، میناب» انتخاب شده تا پیام مظلومیت همه کودکان و قربانیان جنگ به همه جهانیان مخابره شود. امروز هم در مراسم افتتاحیه، روح‌الله رستمی، ورزشکار پاراوزنه‌برداری که ۳مدال پارالمپیکی دارد، به همراه سمیه رحیمی نماینده پاراتیروکمان، پرچمداری کاروان ایران را به‌عهده دارند.

شروع قبل از افتتاحیه

مراسم افتتاحیه بازی‌ها و رژه کاروان‌های ورزشی امروز انجام می‌شود اما مسابقات تعدادی از رشته‌ها از روز جمعه آغاز شده است؛ مسابقات بسکتبال با ویلچر زنان و مردان، فوتبال، گلبال، بوچیا و پاراتنیس و اتفاق مهم اینکه نخستین مدال ایران در این بازی‌ها دیروز قطعی شد.

■ حسن جانفشان که با ۶۰سال، مسن‌ترین ورزشکار کاروان ایران و تنها نماینده ایران در پاراتنیس است، قرار است نخستین مدال کاروان را بگیرد. جانفشان که در گروه B و کلاس ۲ مسابقه می‌دهد، دیروز ابتدا نماینده ژاپن را شکست داد و در مسابقه دوم هم بازیکنی از ماکائو را برد. او که در مرحله یک‌چهارم نهایی با قرعه استراحت روبه‌رو شده بود، به نیمه‌نهایی صعود کرد و مدال برنزش را قطعی کرد. جانفشان روز دوشنبه برای صعود به فینال مسابقه می‌دهد.

■ تیم فوتبال نابینایان ایران که در بازی اول و مقابل تایلند نتیجه را از دست داده بود، دیروز در بازی دوم کره‌جنوبی را ۳بر یک شکست داد. مسابقات فوتبال با حضور ۶تیم برگزار می‌شود.

■ تیم گلبال دیروز در نخستین بازی مقابل کره‌جنوبی قرار گرفت و ۵بر ۳ به این تیم باخت. قطر دومین حریف گلبال ایران در این بازی‌هاست.

■ ایران در مسابقات بوچیا هم یک برد و ۲شکست داشت. ندا غائبی، ۸بر یک نماینده سنگاپور را برد. مریم فلاح، با همین نتیجه مقابل ورزشکاری از هنگ کنگ شکست خورد. حسین اسماعیلی هم ۱۰بر ۳ مقابل نماینده هنگ کنگ نتیجه را از دست داد.

تیم بسکتبال با ویلچر که در بازی اول ۸۱بر ۲۳ عراق را شکست داده بود، دیروز به دومین پیروزی خود رسید. بسکتبالیست‌های ایران در بازی دوم کره‌جنوبی را ۶۷بر ۶۲ بردند. دوشنبه ایران در آخرین بازی مرحله گروهی باید با فیلیپین بازی کند. برخلاف مردان، تیم زنان ایران در ۲بازی، بازنده بودند. آنها در بازی اول به ژاپن باختند و در بازی دوم به تایلند.

۲برد اول بسکتبالیست‌ها

سوژه روز

وقتی درخشش بیفوما بوی دوپینگ گرفت!

ستاره پرسپولیسی‌ها چطور به سوژه اصلی رسانه‌ها تبدیل شد

یک تماس تلفنی مشکوک و ناشناس کافی بود تا رسانه‌های ورزشی در شوکی عجیب فرو بروند: «ستاره پرسپولیس دوپینگ کرده است!» نوک پیکان این شایعه جنجالی خیلی زود به سمت تیوی بیفوما نشانه رفت. ادعای حاشیه‌سازان این بود که اوج‌گیری کیفیت بازی این ستاره، غیرطبیعی است و احتمالا پای مواد نیروزا در میان است. اما آیا واقعا یک ادعای واهی برای متهم‌کردن بازیکنی با کارنامه لالیگایی کافی است؟

ماجرا وقتی ابعاد روشن‌تری پیدا کرد که غلامرضا سعیدی، از مسئولان ستاد ملی مبارزه با دوپینگ(نادو)، به میدان آمد و پرده از پروتکل‌های دقیق این سازمان برداشت. او با رد قاطعانه اتهام‌زنی‌های بی‌اساس، تأکید کرد که نادو هرگز براساس شنیده‌ها و تماس‌های تلفنی یک فرد دست به‌کار نمی‌شود، بلکه رصدهای علمی مستمر ملاک عمل است.

اما بخش جذاب و کمتر شنیده‌شده ماجرا، پشت‌پرده پرهزینه این آزمایش‌هاست. سعیدی فاش کرد که با وجود تمام سختی‌ها، نمونه‌ها همچنان مستقیما به آزمایشگاه معتبر کلن در آلمان ارسال می‌شوند و شایعه قرارداد با چین کاملا بی‌اساس است. هزینه این شفافیت هم کم نیست؛ ارسال و بررسی هر کیت نمونه‌گیری حول و حوش ۵۰۰دلار آب می‌خورد!

با توجه به برگزاری ۹بازی در هر هفته از لیگ برتر، شاید تصور شود که نادو باید بودجه‌ای نجومی (حدود ۹هزار دلار در هفته) صرف کند اما ماجرا اینطور نیست. سعیدی توضیح داد که فوتبال در جدول توزیع نادو که پیش از آغاز هر سال میلادی باید به تأیید آژانس جهانی مبارزه با دوپینگ(وادا) برسد، در دسته ورزش‌های ریسک متوسط قرار دارد و تست‌گیری‌ها صرفا از روی یک سبد نمونه‌گیری هدفمند و محدود انجام می‌شود.

درنهایت، حتی اگر روزی تست ورزشکاری مثبت شود، آبروی او به این سادگی حراج نمی‌شود. طبق قوانین، پیش از هرگونه اعلام عمومی، ابتدا در سکوت خبری به‌خود ورزشکار اطلاع داده می‌شود تا مدارک و دفاعیاتش را ارائه کند. تنها پس از بررسی دقیق این مستندات است که درباره محرومیت و رسانه‌ای‌شدن نام او تصمیم‌گیری می‌شود. تا آن زمان، پرونده بیفوما چیزی جز یک شایعه رسانه‌ای نیست؛ تاوانی که گاهی ستاره‌ها باید برای درخشش خود بپردازند.

آگهی مناقصه (نوبت اول) مناقصه عمومی دو مرحله‌ای (به‌روش معمولی همراه با ارزیابی کیفی)

مشخصات مناقصه :

نام مناقصه گزار	شماره تقاضا / مناقصه	شرح تقاضا	شماره فراخوان	مبلغ برآورد (ریال/ ارز)	مبلغ تضمین
شرکت ملی حفاری ایران	۰۵۱۰۰۰۲	PHPA POWDER	-	۲۲۱,۰۰۰,۰۰۰,۰۰۰	۱۱,۰۵۰,۰۰۰,۰۰۰

روش ارزیابی : بر اساس کسب حداقل امتیاز مربوط به معیارهای موجود در استعلام های ارزیابی‌کیفی که توسط متقاضیان شرکت در مناقصه تکمیل می‌شود، انجام می‌گردد. (حداقل امتیاز ۵۰) **توضیحات :** تولیدکنندگان و تأمین‌کنندگان مورد تأیید شرکت ملی حفاری مجاز به شرکت در مناقصه می‌باشند. در صورت نیاز گواهینامه‌های مورد نیاز درج گردد.

تاریخ شروع دریافت : توزیع اسناد از چاپ آگهی نوبت دوم آغاز می‌شود. تاریخ شروع : (از ۱۴۰۵/۰۷/۲۷ لغایت ۱۴۰۵/۰۸/۰۷) **محل دریافت :** سامانه تدارکات الکترونیکی دولت (ستاد) به نشانی www.setadiran.ir ، تدارکات مواد شیمیایی تلفن تماس ۰۶۱-۳۴۱۴۶۱۹۲ **آخرین مهلت تحویل اسناد :** (از تاریخ ۱۴۰۵/۰۸/۰۷ لغایت ۱۴۰۵/۰۸/۲۱)

انواع تضامین قابل قبول : ضمانت‌نامه بانکی و یا ضمانتنامه‌های صادره از سوی موسسات اعتباری غیربانکی دارای مجوز فعالیت از بانک مرکزی و سایر تضمین‌های معتبر در آیین‌نامه تضمین معاملات دولتی به شماره ۵۰۶۵۹ ت / ۱۲۳۴۰۲ مورخ ۹۴/۰۹/۲۲ مورد قبول و پذیرش می‌باشد. اصل فیش واریز وجه نقد به حساب شماره ۴۰۰۱۱۱۴۰۰۶۳۷۶۶۳۶ نزد بانک مرکزی جمهوری اسلامی ایران تحت عنوان تمرکز وجوه سپرده شرکت ملی حفاری ایران (شماره شبا IR۳۵۰۱۰۰۰۰۴۰۰۱۱۱۴۰۰۶۳۷۶۶۳۶) **مدت اعتبار پیشنهاد/ تضمین :** ۹۰ روز (برای یک بار در سقف مدت اعتبار اولیه قابل تمدید باشد)

تذکر : تحویل اسناد به شرکت : کلیه مستندات در سامانه تدارکات الکترونیکی دولت (ستاد) به نشانی www.setadiran.ir بارگذاری گردد و اصل ضمانت‌نامه به آدرس اهواز ـ بلوار پاسداران بالاتر از میدان فرودگاه ـ شرکت ملی حفاری ایران ـ ساختمان پایگاه عملیاتی ـ طبقه اول پارت B ـ اتاق ۱۰۷ ـ دبیرخانه کمیسیون مناقصات ـ شماره تماس ۳۴۱۴۸۵۶۹ - ۰۶۱-۳۴۱۴۸۵۸۰ تحویل گردد.

کانال‌های اطلاع‌رسانی شرکت ملی حفاری ایران http://sapp.ir/nidc_pr www.nidc.ir

شناسه آگهی : ۲۲۹۷۶۱۹

آگهی تمدید فراخوان مناقصه عمومی

عملیات اجرایی تکمیل ساخت سالن‌های نمایشگاهی ۷ و ۸ و احداث سالن‌های ۹ و ۱۰

شرکت نمایشگاه های بین المللی شهر آفتاب در نظر دارد به منظور **انجام عملیات اجرایی تکمیل ساخت سالن‌های نمایشگاهی ۷ و ۸ و احداث سالن‌های ۹ و ۱۰ در مجموعه نمایشگاه بین‌المللی شهر آفتاب** به شرح ذیل اقدام به برگزاری مناقصه عمومی نماید. بدینوسیله از شرکت‌های دارای گواهینامه صلاحیت پایه ۱ در رشته ابنیه و پایه ۲ در رشته تأسیسات، دعوت به عمل می‌آید حداکثر تا روز سه‌شنبه مورخ ۱۴۰۵/۰۸/۰۵ پیشنهادات خود را به شرکت نمایشگاه‌های بین‌المللی شهر آفتاب تحویل نمایند.

الف) محل دریافت اسناد مناقصه و تحویل پاکات : تهران، بزرگراه خلیج فارس، جنب عوارضی تهران ـ قم روبه‌روی حرم مطهر حضرت امام (ره)، مجموعه نمایشگاه‌های بین‌المللی شهر آفتاب تهران، ساختمان اداری، مدیریت حقوقی، تلفن تماس ۰۲۱-۹۶۰۶۷۶۵۷

ب) سپرده شرکت در مناقصه به صورت فیش واریز نقدی یا ضمانت‌نامه معتبر بانکی به مبلغ ۳۷۳/۳۷۹/۶۹۹/۸۳۱ ریال بوده که به همراه اسناد مناقصه و مستندات در پاکت الف به صورت دربسته می‌بایست ارائه شود.

ج) مهلت ارائه اسناد تکمیل شده، حداکثر تا روز سه‌شنبه مورخ ۱۴۰۵/۰۸/۰۵ می‌باشد. به همراه داشتن حافظه همراه (فلش) و کارت شناسایی و معرفی‌نامه معتبر متقاضی و رونوشت اساسنامه شرکت، هنگام دریافت اسناد الزامیست.

د) تاریخ جلسه بازگشایی پاکات ساعت ۱۱:۰۰ روز یکشنبه مورخ ۱۴۰۵/۰۸/۱۰ می‌باشد.

آگهی مناقصه عمومی یک مرحله ای

داده‌ورزی فرادیس البرز
Faradis Alborz Informatics Corp.

شرکت داده ورزی فرادیس البرز (سهامی خاص) در نظر دارد جهت خرید ۱۵۰ دستگاه Body, Kiosk, Wall Mounted With Swipe Card Reader V 5.0 مورد نیاز خود از طریق مناقصه عمومی یک مرحله‌ای اقدام نماید؛ لذا متقاضیان واجد شرایط می‌توانند، جهت دریافت اسناد مناقصه از روز یکشنبه مورخ ۱۴۰۵/۰۷/۲۶ لغایت روز سه‌شنبه مورخ ۱۴۰۵/۰۷/۲۸ در ساعات اداری به نشانی تهران- خیابان ولیعصر- بالاتر از میدان ونک- خیابان شهید خلیل زاده-پلاک ۲۷-دبیرخانه شرکت داده ورزی فرادیس البرز مراجعه و در مهلت تعیین شده مندرج در اسناد مناقصه نسبت به تحویل پیشنهاد خود اقدام نمایند.

● شرکت داده‌ورزی فرادیس البرز در رد یا قبول پیشنهادات واصله مختار بوده و هزینه ثبت و انتشار آگهی به‌عهده برنده مناقصه خواهد بود.

● انعقاد قرارداد با برنده مناقصه، منوط به تأیید نمونه اولیه توسط واحد کنترل کیفیت خریدار می‌باشد.

شماره تلفن‌های تماس ۸۵۹۱۲۸۲۸

تجدید مناقصه عمومی همزمان با ارزیابی (یکپارچه) یک مرحله‌ای

جهت ارائه خدمات عمومی به صورت حجمی به کلیه ساختمان‌های ستادی، مدیریت شعب و شعب سراسر کشور بانک توسعه تعاون

بانک توسعه تعاون
TOSE'E TA'AVON BANK

بانک توسعه تعاون در نظر دارد مناقصه عمومی همزمان با ارزیابی (یکپارچه) یک مرحله‌ای جهت ارائه خدمات عمومی به صورت حجمی به کلیه ساختمان‌های ستادی، مدیریت شعب و شعب سراسر کشور از طریق سامانه تدارکات الکترونیکی دولت برگزار نماید.

کلیه مراحل برگزاری مناقصه از دریافت اسناد تا ارائه پیشنهاد مناقصه‌گران و بازگشایی پاکت‌ها از طریق درگاه سامانه تدارکات الکترونیکی دولت (ستاد) به آدرس www.setadiran.ir انجام خواهد شد و لازم است مناقصه‌گران در صورت عدم عضویت قبلی، مراحل ثبت‌نام در سایت مذکور و دریافت گواهی امضای الکترونیکی را جهت شرکت در مناقصه محقق سازند.

تاریخ انتشار مناقصه در سامانه : روز شنبه مورخ ۱۴۰۵/۰۷/۲۵

مهلت زمانی دریافت اسناد مناقصه از سایت : از تاریخ انتشار تا ساعت ۱۴:۰۰ روز چهارشنبه مورخ ۱۴۰۵/۰۷/۲۹

مهلت زمانی ارائه مستندات : تا ساعت ۱۴:۰۰ روز چهارشنبه مورخ ۱۴۰۵/۰۸/۱۳

زمان گشایش پاکت‌ها : ساعت ۱۱:۰۰ روز شنبه مورخ ۱۴۰۵/۰۸/۱۶

اطلاعات تماس دستگاه مناقصه‌گزار جهت دریافت اطلاعات بیشتر در خصوص مناقصه و ارائه پاکت‌ها : تهران ـ خیابان ولیعصر ـ خیابان بزرگمهر ـ نبش خیابان برادران مظفر ـ پلاک ۱۴ ـ بانک توسعه تعاون ـ اداره کل تدارکات و خدمات ـ دایره قراردادها، مناقصات و مزایده اقدام نمایند.

اطلاعات تماس سامانه ستاد جهت انجام مراحل عضویت در سامانه ۱۴۵۶

م الف / ۲۳۴۳ شناسه : ۲۳۰۰۷۹۰

آگهی استعلام ارزیابی کیفی مشاوران (نوبت اول)

سازمان حمل و نقل و ترافیک شهرداری تهران

سازمان حمل و نقل و ترافیک شهرداری تهران از مشاوران واجد صلاحیت دعوت می‌نماید از روز یکشنبه مورخ ۱۴۰۵/۰۷/۲۶ تا روز چهارشنبه مورخ ۱۴۰۵/۰۸/۰۶ با در دست داشتن معرفی‌نامه نسبت به دریافت اسناد ارزیابی‌کیفی (RFQ) اقدام نمایند.

نام طرح / پروژه : خرید مشاوره طراحی فاز ۱ و ۲ پارکینگ طبقاتی ساصد واقع در منطقه ۱۳ شهرداری تهران

کارفرما : سازمان حمل و نقل و ترافیک شهرداری تهران

نشانی کارفرما : خیابان شریعتی نرسیده به خیابان طالقانی، کوچه نقدی، پارکینگ طبقاتی طالقانی ـ طبقه ۶

موضوع خدمات مشاوره : طراحی فاز ۱ و ۲ پارکینگ طبقاتی ساصد (۱۰ طبقه زیرزمین و ۲ طبقه روی سطح زمین به مساحت هر طبقه ۳۵۰۰ مترمربع) واقع در منطقه ۱۳ شهرداری تهران تقاطع بزرگراه امام علی (ع) ـ خیابان پیروزی مجموعه ساصد

مدت انجام پروژه : ۶ ماه شمسی

روش انتخاب مشاور : روش کیفیت و قیمت (QCBS)

تخصص و پایه :

گروه	تخصص	حداقل پایه
ساختمان	ابنیه	۱
تاسیسات	مکانیکی و الکتریکی	۱

لازم به ذکر است در صورت ارائه مدارک و مشخصات سرمایه انسانی در رشته‌های مهندسی برق و مکانیک (دارای پروانه پایه ۱ نظام مهندسی) در صلاحیت ساختمان، داشتن صلاحیت تاسیسات اجباری نیست.

محل انجام پروژه : شهر تهران

محل دریافت اسناد ارزیابی‌کیفی : (پاسخگویی به سوالات و ابهامات نیز در همین محل انجام می‌گیرد) خیابان شریعتی نرسیده به خیابان طالقانی، کوچه نقدی، پارکینگ طبقاتی طالقانی، سازمان حمل و نقل و ترافیک شهرداری تهران طبقه ۶

محل و زمان تحویل اسناد : محل تحویل اسناد : دبیرخانه سازمان حمل و نقل و ترافیک شهرداری تهران واقع در طبقه پنجم ساختمان سازمان حمل و نقل و ترافیک شهرداری تهران

زمان تحویل اسناد : تا پایان ساعت اداری روز شنبه مورخ ۱۴۰۵/۰۸/۱۶

روابط عمومی سازمان حمل و نقل و ترافیک شهرداری تهران

صفحه‌آرا: علی حسنی

برگزاری رویداد خانه شهر در بوستان‌های بانوان

مریم اردبیلی، رئیس مرکز زنان و خانواده شهرداری تهران: نخستین دوره رویدادهای «خانه شهر» با هدف بازسازی سرمایه‌های اجتماعی، کاهش آلام روحی جامعه، تقویت هویت ایران‌دوستانه و خلق حس افتخار ملی ۲۶ تا ۲۹ مهر در بوستان‌های بانوان مناطق ۳، ۱۵، ۱۶، ۱۸، ۱۹، ۲۰ و ۲۱ برگزار می‌شود.

جریمه خودروهای دارای چراغ نامتعارف

سرهنگ علی‌اصغر شریفی، رئیس مرکز اطلاع‌رسانی پلیس راهور تهران بزرگ: نور خیره‌کننده چراغ‌های خودرو یکی از دلایل اصلی بروز حوادث رانندگی در شب است و نصب چراغ‌های نامتعارف روی وسیله نقلیه یا نقص در سامانه روشنایی در شب، علاوه بر جریمه ۳۰۰ هزار تومانی، نمره منفی نیز به همراه دارد.

۱۴/۵ کیلومتر مسیر جدید تقدیم به مردم

کمربندی جدید غرب تهران به نام امیر شهید سپهبد موسوی با حضور مدیران لشکری و کشوری افتتاح شد

عکس: همشهری/ رضا نوراله

جزئیات پروژه

نام پروژه: بزرگراه امیرسپهبد سیدعبدالرحیم موسوی
موقعیت: مناطق ۲۱ و ۲۲
زمان شروع پروژه: مرداد ۱۴۰۳ در ۳ فاز
زمان بهره‌برداری: مهرماه ۱۴۰۵، فازهای نخست و سوم
زمان اجرا: ۲۵ ماه
هزینه اجرای فازهای یک و ۳: ۲۲۰۰ میلیارد تومان

کدام محدوده زیر بار ترافیکی رفت؟

- حدفاصل بلوار کرمان‌خودرو تا آزادراه شهید فهمیده
- حدفاصل بزرگراه شهید همدانی تا بزرگراه شهید خرازی

گزارش

سعیده مرادی - مهدی اسماعیل‌پور | روزنامه‌نگار |

این روزها شاهد افتتاح پروژه‌های مختلفی در شهر تهران هستیم که اجرای آنها در زمان جنگ متوقف نشد و زیر موشکباران دشمن هم ادامه پیدا کرد تا زودتر در اختیار مردم قرار بگیرد. روز گذشته هم نوبت به یکی دیگر از ابرپروژه‌های ترافیکی یعنی پروژه بزرگراه امیرسپهبد شهید سیدعبدالرحیم موسوی رسید که به‌عنوان کمربندی جدید غرب تهران به بهره‌برداری رسید. مراسم افتتاح این پروژه در فضایی احساسی با مرور یاد و خاطرات این شهید والامقام برگزار شد.

کاهش گره‌های ترافیکی غرب تهران

بزرگراه امیرسپهبد شهید سیدعبدالرحیم موسوی (دوگاز) به‌عنوان یکی از پروژه‌های مهم توسعه زیرساخت‌های حمل‌ونقل در پهنه غربی کلانشهر تهران، با تکمیل و افتتاح فاز نخست و سوم وارد مرحله بهره‌برداری شد. نبود شریان ارتباطی استاندارد در این محدوده در سال‌های گذشته باعث شکل‌گیری گره‌های ترافیکی سنگین، افزایش زمان سفر و اتلاف وقت شهروندان در مسیرهای جایگزین شده بود و به همین دلیل اجرای این پروژه به‌عنوان یکی از اولویت‌های عمرانی مدیریت شهری تعریف شد.

پروژه‌ای که در ۲ جنگ هم متوقف نشد

عملیات اجرایی پروژه بزرگراه امیرسپهبد شهید موسوی از مردادماه ۱۴۰۳ آغاز و در ۳ مرحله اجرایی تعریف شد. با توجه به محدودیت‌ها و معارضان مسیر، ابتدا اجرای فاز نخست شروع و پس از آن عملیات اجرایی فاز سوم با توافق‌های ملکی با ارتش جمهوری اسلامی ایران در کمتر از ۱۰ ماه به اجرا درآمد. پیگیری‌ها برای رفع معارض ملکی و آغاز فاز دوم هم ادامه دارد. کارگاه اجرایی این پروژه حتی در ایام ۲ جنگ تحمیلی برقرار بود و عملیات اجرایی آن ادامه داشت.

آماده‌سازی ۱۴/۵ کیلومتر مسیر دسترسی

پروژه بزرگراه شهید موسوی ترکیبی از مسیرهای بزرگراهی، تقاطع‌های چندسطحی و سازه‌های عمرانی است که برای تکمیل ارتباطات شبکه معابر غرب تهران طراحی شده است. در چارچوب این طرح، ۱۴/۵ کیلومتر مسیر دسترسی برای بهره‌برداری آماده‌سازی شده و مجموعه‌ای از مسیرها و اتصالات با هدف تسهیل جابه‌جایی، کاهش تداخل جریان‌های ترافیکی و بهبود دسترسی میان محورهای اصلی و محلی منطقه اجرا شده‌اند.

برای تکمیل فازهای اول و سوم چه اقدامات مهمی انجام شد؟

- احداث کندروی جنوبی آزادراه شهید فهمیده
- ساخت و تعریض تندروی جنوبی آزادراه شهید فهمیده
- احداث کندروی جنوبی بزرگراه شهید خرازی به طول یک کیلومتر و عرض ۹ متر
- ساخت ۱۱ دستگاه پل
- تعریض زیرگذر داروپخش
- اجرای رمپ‌ها و لوپ‌های توزیع و هدایت ترافیک

مهم‌ترین اقدامات اجرایی پروژه چه بود؟

- **۳۹۰۰۰۰** مترمکعب خاکبرداری
- **۶۵۰** عدد نیوجرسی
- **۲۲۰۰۰** تن آسفالت
- **۶۵۰۰۰** مترمکعب بتن‌ریزی
- **۳۱۰۰۰** متر جدول و کانیو
- **۱۴۰** پایه تیر فلزی و بتنی روشنایی
- **۱۵** عدد تابلوی هدایت مسیر

۶ تأثیر ترافیکی پروژه

1. توزیع متوازن بار ترافیکی در پهنه غربی و اتصال ایمن مسیرهای شریانی
2. کاهش محسوس زمان سفر و مصرف سوخت از طریق حذف نقاط برخورد و ایجاد تقاطع‌های غیرهمسطح
3. کاهش ترافیک در ورودی زیرگذر داروپخش و خیابان آفرینش
4. تکمیل زنجیره دسترسی‌های محلی به مراکز علمی، دانشگاهی و تحقیقاتی همجوار
5. ارتقای ایمنی عبورومرور با تفکیک ترافیک عبوری و محلی در قالب ۲ گام اجرایی
6. اتصال ۲ شریان اصلی در بزرگراه‌های شهید همدانی و شهید خرازی

کدام معارض‌های تاسیساتی برای اجرای پروژه رفع شدند؟

- حدود ۷۴ هزار مترمربع زمین
- دکل‌های برق فشارقوی
- کابل برق هوایی
- تیر و پست برق
- تیر روشنایی
- دکل مخابرات
- لوله و منهول و پمپ آب، و پل عابرپیاده

معرفی فازهای پروژه بزرگراه شهید موسوی

فاز اول
موقعیت: حدفاصل بلوار کرمان‌خودرو تا آزادراه شهید فهمیده
طول: ۸۵۰ متر
عرض: ۵۰ متر
وضعیت: افتتاح‌شده

فاز دوم
موقعیت: حدفاصل آزادراه شهید فهمیده تا بزرگراه شهید همدانی
طول: ۱/۸۵ کیلومتر
عرض: ۵۰ متر
وضعیت: افتتاح در ۶ ماه آینده

فاز سوم
موقعیت: حدفاصل بزرگراه شهید همدانی تا بزرگراه شهید خرازی
طول: ۱/۳ کیلومتر
عرض: ۵۰ متر
وضعیت: افتتاح‌شده

مکث

پروژه‌ها با وجود جنگ تعطیل نشد

مهدی چمران، رئیس شورای اسلامی شهر تهران: نام‌گذاری معابر و بزرگراه‌ها در برابر مقام والای شهادت ناچیز است، اما هدف از این اقدام زنده نگه‌داشتن یاد شهدا و ماندگاری نام و خاطره آنان در ذهن ملت ایران است. با وجود جنگ و بمباران‌ها، پیگیری پروژه‌های عمرانی متوقف نشد و امروز شاهد افتتاح یک پروژه عمرانی در تهران هستیم. قرار بود اقتصاد ایران طی چند روز گذشته فروبپاشد و چیزی از ایران باقی نماند، اما امروز شاهد افتتاح پروژه‌های عمرانی هستیم. به کوری چشم دشمنان، پروژه‌ها و برنامه‌های بیشتری را نه‌تنها در تهران، بلکه در سراسر کشور دنبال خواهیم کرد.

احداث ۱۵۰۰ کیلومتر آزادراه و بزرگراه توسط قرارگاه

سردار عابد، فرمانده قرارگاه سازندگی خاتم‌الانبیا: نام‌گذاری پروژه دوگاز به نام شهید موسوی اقدامی ارزشمند است و لازم می‌دانم از شهردار تهران، شورای شهر و تمامی افرادی که برای اجرای این پروژه تلاش کردند و آن را به نتیجه رساندند، قدردانی کنم. قرارگاه سازندگی خاتم‌الانبیا در ۳۸ سال گذشته ۳۲ تقاطع زیرسطحی، هم‌سطح و روگذر احداث کرده و نزدیک به یک‌هزار و ۵۰۰ کیلومتر آزادراه و بزرگراه ساخته است که در حال بهره‌برداری‌اند. دشمن تصور می‌کرد با بمباران زیرساخت‌ها می‌تواند پروژه‌های زیرساختی کشور را متوقف کند، اما نیروهای فعال همچنان برای پیشبرد پروژه‌ها در سراسر کشور مشغول خدمت هستند.

از مدیریت شهری تقدیر می‌کنم

علیرضا شیخ، معاون اجرایی کل ارتش جمهوری اسلامی ایران: نام‌گذاری معابر به نام شخصیت‌های ملی و شهدا اقدامی ماندگار برای زنده نگه‌داشتن ارزش‌ها و معرفی الگوهای برجسته به نسل‌های آینده است. به نمایندگی از فرمانده کل ارتش جمهوری اسلامی ایران و جامعه ارتش، از این حرکت فرهنگی و ارزشمند تشکر می‌کنم.

اهمیت زنده نگه‌داشتن یاد شهدا

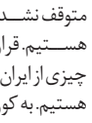

علی موسوی، فرزند شهید امیر سپهبد موسوی: زنده نگه‌داشتن یاد شهید امیر موسوی، به‌ویژه برای نسل جوان و قشر خاکستری جامعه، اهمیت بسیاری دارد. شهید موسوی منظرگاهی برای شناخت بهتر رهبر شهید است و پیوند میان این ۲ شخصیت، تنها به همزمانی شهادت آنها محدود نمی‌شود، بلکه ریشه در سال‌ها خدمت و سربازی دارد. معرفی درست این ویژگی‌ها به نسل جوان می‌تواند به شناخت عمیق‌تر آنان از رهبر شهید نیز کمک کند.

آگهی مناقصه عمومی

شرکت توسعه منابع انرژی توان (صباباتری)

(نوبت اول)

گروه صنعتی شهید درخشان در نظر دارد امور خدمات عمومی شامل نظافت معابر و فضای عمومی، نظافت دفاتر - نگهداری و توسعه فضای سبز، خزانه چمن شمشاد و گل دائمی- نگهداری از زمین های ورزشی شماره ۱ و ۲ (در شهرک شهید درخشان) خود را از طریق برگزاری مناقصه عمومی به پیمانکار واجد شرایط **به همراه تجهیزات** واگذار نماید.

مبلغ تضمین شرکت در مناقصه : ۴،۴۰۰،۰۰۰،۰۰۰ ریال

گروه صنعتی شهید درخشان در نظر دارد تدارک ۳ دستگاه لیفتراک ۳،۵ تنی دیزلی خود را از طریق برگزاری مناقصه عمومی از تولیدکنندگان واجد شرایط تامین نماید.

مبلغ تضمین شرکت در مناقصه : ۹،۰۵۰،۰۰۰،۰۰۰ ریال

واجدین شرایط برای شرکت در مناقصه و خرید اسناد می‌توانند با مراجعه به آدرس : کیلومتر ۱۸ اتوبان تهران ساوه - خروجی دوم صباشهر - گروه شهید درخشان (صباباتری) – واحد قراردادها تا ۷ روز پس از چاپ این آگهی مراجعه نمایند. (هزینه خرید اسناد : دو میلیون ریال واریز در محل) مناقصه گزار در رد یا قبول هریک یا تمام پیشنهادها مختار است. پرداخت هزینه‌های آگهی برعهده برنده مناقصه خواهد بود.

تلفن تماس: ۵۶۵۷۴۹۰۰ فاکس : ۵۶۵۷۴۹۰۸ **واحد قراردادهای گروه شهید درخشان** شماره مناقصه : ۳۰۵۰۶

شناسه: ۲۳۰۲۶۹۶ م الف: ۲۳۶۲

آگهی حراج سازمان ورزش شهرداری تهران

شماره آگهی : ۱۹-۱۶/ح/۴۰۵ (نوبت دوم)

سازمان ورزش شهرداری تهران در نظر دارد مجموعه ورزشی رضویه و مراکز جزء تحت پوشش خود را از طریق حراج به اشخاص دارای صلاحیت واگذار نماید. لذا از کلیه بهره برداران واجد شرایط جهت شرکت در حراج دعوت به عمل می آید. جهت دریافت اسناد داشتن فلش الزامی می‌باشد.

ردیف	موضوع	منطقه	مبلغ پایه ماهیانه (ریال)	سپرده شرکت در مزایده (ریال)	شرایط عمومی متقاضی
۱	بوفه و فروشگاه ورزشی مجموعه ورزشی خانه کشتی بنا	۱۹	۹۰/۰۰۰/۰۰۰	۱۰۰/۰۰۰/۰۰۰	حداقل سن ۲۵ سال- تابعیت جمهوری اسلامی ایران- داشتن دسته چک صیادی (تصویر برگ چک صیادی) —ارائه تصویر ثبت نام در سامانه ثنا - توانایی مالی مطلوب متقاضی (گردش ۶ ماه آخر حساب)
۲	بوفه و فروشگاه ورزشی مجموعه ورزشی شقایق	۱۹	۷۰/۰۰۰/۰۰۰	۱۰۰/۰۰۰/۰۰۰	
۳	بوفه رخش صبا	۲۲	۱۹۹/۸۰۰/۰۰۰	۱۵۰/۰۰۰/۰۰۰	
۴	رضویه	۱۵	۵۰۷/۵۰۰/۰۰۰	۳۵۰/۰۰۰/۰۰۰	حداقل سن ۲۵ سال -تابعیت جمهوری اسلامی ایران -داشتن دسته چک صیادی (تصویر برگ چک در اسناد ارائه گردد)-توانایی مالی مطلوب متقاضی (گردش ۶ ماه آخر حساب) –ارائه تصویر ثبت نام در سامانه ثنا -حداقل مدرک تحصیلی کارشناسی یا معادل آن و بالاتر به استثنا قهرمانان ورزشی -عدم سوپیشینه(درزمان امضا قرارداد الزامی است) - متاهل بودن (تصویر تمام صفحات شناسنامه) به استثنا قهرمانان ورزشی

مدت انجام خدمات: ۱۲ ماه (قابل تمدید تا سه سال).

مهلت دریافت و تحویل اسناد : از تاریخ چاپ آگهی به مدت ۱۰ روز کاری به امور قراردادها طبقه سوم سازمان ورزش شهرداری تهران واقع در خیابان آزادی کوچه مشعوف مراجعه نمایید.

شماره حساب واریز مبلغ سپرده شرکت در حراج : پرداخت مبالغ برابر جدول فوق به حساب شماره ۱۰۰۱۵۱۵۱۵۰۸ بانک شهر شعبه آزادی (یادگار) کد: ۲۱۸ بنام سازمان ورزش شهرداری تهران (فیش نقدی ۳ برگی) یا ضمانتنامه معتبر بانکی در وجه سازمان ورزش شهرداری تهران از بانک‌های معتبر استان تهران با حداقل اعتبار سه ماهه.

بدیهی است شرکت در حراج و ارائه پیشنهاد به منزله قبول شروط در اسناد حراج بوده و سازمان در رد یک یا کلیه پیشنهادات مختار است. مشروح شرایط حراج در اسناد درج گردیده و شرکت کنندگان باید تمام صفحات همه اسناد و مدارک را پس از اخذ، با قید عبارت مورد قبول است مهر و امضاء و اثر انگشت نموده و در پاکتهای لاک و مهر شده در مهلت مقرر تحویل دبیرخانه سازمان ورزش نمایند.

***-خانواده های معظم شهدا و ایثارگران در شرایط کاملا برابر دارای اولویت هستند.**

***کلیه فرآیند انتخاب بهره بردار و عقد و اجرای قرارداد در چارچوب آیین نامه معاملاتی سازمان های وابسته به شهرداری تهران می‌باشد.**

سازمان ورزش شهرداری تهران

آگهی دعوت به شرکت در مناقصه عمومی

بانک کارآفرین KARAFARIN BANK

بانک کارآفرین در نظر دارد انجام خدمات سرویس و پشتیبانی فنی سخت افزار و سامانه مدیریت مرکز کنترل مدیریت ناوگان موجود بانک و یا خرید، نصب و راه اندازی (شامل ردیاب و دوربین های نظارتی خودرو)، پیاده سازی و تحویل کامل سامانه مدیریت مرکز کنترل مدیریت ناوگان را به شرکت واجد شرایط از طریق برگزاری مناقصه به شرکت واجد شرایط واگذار نماید. لذا از کلیه فعالان در حوزه فوق الذکر دعوت به عمل می‌آید از تاریخ نشر آگهی برای دریافت اسناد مربوطه به سایت بانك کار آفرین (www.karafarinbank.ir) بخش مناقصه مراجعه نمایند. ضمنا جهت کسب اطلاعات بیشتر می توانید با شماره ۲۶۲۱۵۰۰۰ داخلی ۱۷۴۴ تماس حاصل فرمائید.شایان ذکر است مهلت ارسال اسناد مناقصه تا تاریخ ۱۴۰۵/۰۸/۰۷ می‌باشد.

آگهی مناقصه عمومی

شرکت پخش البرز

اسناد مناقصه خرید استاکر، پالتراک، اسکرابر و باتری
شرکت پخش البرز (سهامی عام)

شرکت پخش البرز (سهامی عام) در نظر دارد جهت خرید ۵ دستگاه استاکر، ۲ دستگاه پالتراک ۲ دستگاه اسکرابر و ۱۰ عدد باتری تجهیزات داخل انبار، از طریق برگزاری مناقصه عمومی اقدام نماید، لذا از کلیه اشخاص حقوقی و حقیقی واجد شرایط که تمایل به شرکت در مناقصه مذکور را دارند، دعوت می گردد به منظور دریافت اسناد مناقصه و آگاهی از شرایط برگزاری مناقصه از تاریخ ۱۴۰۵/۰۷/۲۶ الی ۱۴۰۵/۰۸/۰۴ به سایت رسمی شرکت پخش البرز www.alborzdc.com مراجعه نمایند. **شرکت پخش البرز (سهامی عام)**

مناقصه عمومی

- خدمات آبکاری تقویت نگهدارنده اکسل جلو به گلگیر داخلی و تقویت نگهدارنده میله درب موتور سمند،بست شیلنگ رام سمند EF7 مطابق با داده‌های خرید پیوست.
- خدمات دو دستگاه لیزر برش مدل 3KW (مطابق با الزامات فنی)
- نحوه دریافت:

۱- **سایت اینترنتی :** www.aidcopress.com بخش مناقصه
۲- **دریافت حضوری:** کرج - شهرک صنعتی بهارستان - شرکت مجموعه‌های پرسی توسعه صنایع خودرو- مدیریت تامین و تجهیز
شماره تماس : ۰۲۶۳۴۷۶۰۳۷۵

*** هزینه چاپ آگهی به عهده برنده مناقصه بوده و شرکت در رد یا قبول هر یک از پیشنهادات مختار می باشد ***

آگهی مناقصه عمومی بصورت الکترونیکی شماره ۱۴۰۵/۸۷

شهرداری منطقه ۱۶ در نظر دارد اجرای عملیات مشروحه ذیل را از طریق مناقصه عمومی بصورت الکترونیکی جهت اجرا در سال ۱۴۰۵ به بخش خصوصی واگذار نماید، لذا بدینوسیله از اشخاص حقوقی واجد شرایط جهت شرکت در مناقصه دعوت بعمل می آید :

اسناد مناقصه از طریق تالار آگهی معاملات شهرداری تهران به نشانی https://business.tehran.ir قابل رویت و دریافت می باشد. متقاضیان از زمان انتشار آگهی تا پایان وقت اداری روز سه شنبه مورخ ۱۴۰۵/۰۸/۰۵ می توانند اسناد را دریافت و نسبت به تکمیل و بارگذاری کلیه اسناد درخواستی (تعهدآور) در پاکت الف و برگ پیشنهاد قیمت در پاکت ب به وسیله توکن در سامانه مذکور اقدام نمایند.

الف) سپرده شرکت در مناقصه: متقاضیان می بایست مبلغ سپرده شرکت در مناقصه را به صورت فیش واریز نقدی به حساب سپرده ۱۰۰۴۵۵۹۵۱۳ نزد بانک شهر شعبه پارک بهمن بنام شهرداری منطقه۱۶ توسط اشخاص حقوقی شرکت کننده و یا ارائه اصل ضمانت نامه صادره از بانک های معتبر (حداقل دارای ۳ ماه اعتبار از تاریخ صدور به نام شهرداری منطقه۱۶) تهیه و تا پایان وقت اداری مورخ ۱۴۰۵/۰۸/۰۵ در پاکت به دبیرخانه منطقه ارائه نمایند. لازم بذکر است تنها سندی که به صورت فیزیکی از شرکت کنندگان دریافت می گردد، سپرده شرکت در مناقصه (اصل فیش واریزی یا ضمانت نامه بانکی) می باشد.

ب) محل دریافت اسناد و قبول پیشنهادات: اسناد مناقصه از طریق تالار آگهی معاملات شهرداری تهران به نشانی https://business.tehran.ir قابل رویت و دریافت می باشد.

ج) مهلت ارائه اسناد : بدیهی است شرکت در مناقصه و ارائه پیشنهاد به منزله قبول شروط، تکالیف مقرر در اسناد مناقصه بوده و شهرداری در رد یک یا تمام پیشنهادها مختار است.

هیچ گونه پیش پرداختی در اسناد مناقصه پیش بینی نگردیده است.

ردیف	موضوع مناقصه	مبلغ برآورد اولیه (به ریال)	سپرده شرکت در مناقصه (به ریال)	مدت اجرا	شرایط متقاضی
۱	ساماندهی و هویت بخشی به بزرگراه تندگویان - یارجانی	۱۱۱/۰۱۴/۹۴۸/۲۴۳	۵/۵۵۰/۷۴۷/۴۱۲	۶ماه	دارا بودن گواهینامه تعیین توان فنی و تشخیص صلاحیت در رشته ساختمان و ابنیه یا نیرو از سازمان برنامه و بودجه کشور و دارا بودن کارت الکترونیکی از سامانه تامین کنندگان شهرداری تهران با وضعیت معتبر (ظرفیت ریالی و سقف مجاز) در رسته مرتبط از حوزه خدمات شهری و محیط زیست الزامی می باشد.

روابط عمومی شهرداری منطقه ۱۶

آزادسازی گذرهای شهری و ساماندهی کارگاه‌های ساختمانی

محمدمهدی عزیزی، مدیرعامل شرکت شهربان و حریم‌بان شهرداری: کارگاه‌های ساختمانی با هدف افزایش رعایت ضوابط شهری، رفع سد معبر ناشی از فعالیت‌های ساختمانی و جلوگیری از ایجاد مزاحمت ساماندهی شد. ۴۵۰۰ مورد از معضلات اصلی رفع و بیش از ۳۸ هزار مترمربع از گذرهای شهری آزادسازی شده است.

افکارسنجی در پایانه‌های پایتخت

حمیدرضا رحمانی، مدیرعامل سازمان مدیریت حمل‌ونقل و پایانه‌های مسافربری شهرداری: طرح جامع افکارسنجی و واکاوی تجربه زیسته مسافران در پایانه‌های مسافربری پایتخت اجرا شده است. هدف این پروژه ایجاد نقشه راه بازطراحی فرآیندهای خدمت‌رسانی و برنامه‌ریزی سرفصل‌های آموزشی کارکنان است.

بزرگ‌ترین تفاهم‌ها را با ارتش داشتیم

علیرضا زاکانی، شهردار تهران: در این دوره بزرگ‌ترین تفاهم‌ها را با ارتش داشتیم که پرچم‌دار آن شهید سپهبد موسوی بود و می‌فرمودند که من گزارش‌ها را به حضرت آقا می‌گویم تا دل ایشان هم شاد شود. امیر موسوی همه پروژه‌ها را با دقت دنبال می‌کرد. یکی از ویژگی‌های شهید موسوی، دلدادگی به رهبر و امام شهید بود و این شهید بزرگوار گفته بود اگر هزار بار در این مسیر کشته شوم دست از خدمت به مردم برنمی‌دارم و این بسیار حائز اهمیت و ارزش است. دشمنان می‌خواستند تاب‌آوری مردم را بشکنند، ولی موفق نشدند. همچنین می‌خواستند مانع پیشرفت شوند که با سازندگی کشور این را هم موفق نشدند و دشمن امروز مستأصل است. ما متوسل به نام شهید هستیم و می‌خواهیم خودمان را بر مبنای آن الگو بسازیم. پیام جمع ما برای دشمن این است که راه شهدا را با افتخار ادامه می‌دهیم. پیام ما برای آنان ناامیدی است و ما در دل جنگ دست از کار و تلاش برنمی‌داریم. قطعات یک و ۳ بزرگراه شهید موسوی امروز افتتاح شد و قطعه ۲ هم در حال ساخت است تا به‌سرعت عملیاتی و تا ۶ماه افتتاح شود.

بهره‌برداری از ۱۰ پروژه عمرانی

مهدی صداقتی، مدیرعامل سازمان مهندسی و عمران شهرداری تهران: عملیات اجرایی بزرگراه دوگاز به‌عنوان کمربندی غربی تهران در سال ۱۴۰۳ در ۳فاز تعریف شد و اکنون با بهره‌برداری از بخشی از آن به جمع پروژه‌های عمرانی تکمیل‌شده پایتخت پیوسته است. این طرح هفتادویکمین پروژه عمرانی شهر تهران بود که به بهره‌برداری رسید. از دیگر پروژه‌های این محدوده، احداث پل عبوری از بزرگراه شهید فهمیده است که عملیات اجرایی آن آغاز شد. در کنار این پروژه، طرح‌های عمرانی دیگری را هم شروع کرده‌ایم. همچنین پروژه‌هایی در محدوده بزرگراه یادگار امام(ره) و بزرگراه اشرفی اصفهانی در دست اجراست که بخشی از برنامه‌های عمرانی مدیریت شهری برای بهبود وضعیت ترافیکی پایتخت‌اند. براساس برنامه‌ریزی‌ها تا پایان سال ۱۰ پروژه عمرانی دیگر به بهره‌برداری می‌رسد.

تهران هوشمند می‌شود

امضای تفاهمنامه همکاری میان شهرداری تهران و معاونت علمی ریاست‌جمهوری

گزارش

پریسانوری|روزنامه‌نگار| گره‌گشایی از چالش‌های بزرگ پایتخت این‌بار از مسیر علم و فناوری دنبال می‌شود؛ چراکه شهردار تهران روز گذشته تفاهمنامه همکاری مشترکی را با معاونت علمی و فناوری ریاست‌جمهوری امضا کرد تا نقشه راهی برای هوشمندسازی خدمات، استقرار شرکت‌های فناور در نقاط مختلف شهر و شکل‌گیری هویتی نو برپایه دانش برای تهران ترسیم شود؛ حرکتی که هدف نهایی آن ارتقای رفاه شهروندان است.

هدف اصلی تفاهمنامه: حل چالش‌های کلانشهر تهران (مانند ترافیک، آلودگی هوا، مصرف انرژی و مسائل شهری) از مسیر علم، فناوری و نوآوری

محورهای اصلی تفاهمنامه چه بود؟

- **تشکیل ساختارهای نوین:** ایجاد «سازمان فناوری‌های نوین» در شهرداری تهران و دریافت مجوز رسمی «پارک علم و فناوری شهرداری تهران» به‌عنوان نخستین پارک تخصصی مدیریت شهری
- **استقرار شرکت‌های دانش‌بنیان در پایتخت:** تعیین ۴موقعیت راهبردی (از جمله بوستان ولایت) و فعال‌سازی ظرفیت‌های محلی و تخصصی در مناطق ۲۲گانه برای استقرار شرکت‌های فناور
- **نهادینه‌سازی نواحی نوآوری:** برنامه‌ریزی مدیریت شهری برای گنجاندن «نواحی نوآوری» در اسناد بالادستی و بازنگری طرح‌های جامع شهری
- **ارتقای رده‌های شهری:** حرکت تهران به سمت شهرهای دانشی، مبتنی بر هوش مصنوعی و درنهایت «شهر شناختی»
- **حمایت‌های علمی و پژوهشی:** اعلام آمادگی بنیاد ملی علم ایران برای تعریف فراخوان‌های پژوهشی کاربردی برای حل مسائل اولویت‌دار تهران

سخنرانان چه گفتند؟

تهران، الگوی تحول شهری در ایران

علیرضا زاکانی، شهردار تهران: باید با استفاده از علم و فناوری، ضمن حل مسائل موجود، ظرفیت‌های جدیدی برای پیشرفت و ایجاد شرایط مناسب‌تر زندگی در شهر فراهم کرد و در مسیر ساخت ایران قوی گام برداشت. توانمندسازی مدیریت شهری بدون بهره‌گیری از فناوری امکان‌پذیر نیست.

شکل‌گیری هویت دانش‌بنیان در پایتخت

ایجاد هویتی مبتنی بر دانش و فناوری یکی از اهداف مهم مدیریت شهری است. تهران از ظرفیت‌های بی‌نظیری برخوردار است و یکی از هویت‌های ممتاز این شهر می‌تواند هویت دانش، فناوری و نوآوری باشد. همچنین پایتخت ظرفیت گسترده دانشجویی و نیروی انسانی دارد و باید این توانمندی‌ها به‌صورت هدفمند در مسیر توسعه شهری به‌کار گرفته شود. باید زمینه تعامل و ارتباط مؤثر با ظرفیت‌های علمی و فناورانه در سطح کشور فراهم شود تا تهران بتواند از توانمندی‌های سایر مجموعه‌ها بهره‌مند شود و درمقابل خدمات و ظرفیت‌های خود را نیز در اختیار دیگران قرار دهد. در مسیر توسعه زیرساخت‌های نوآوری در پایتخت، اقداماتی ازجمله تأسیس سازمان مربوطه، پیگیری مجوزهای پارک علم و فناوری و توسعه نواحی نوآوری شروع شده است.

آغاز تحولی بزرگ با همکاری مشترک

همکاری‌های گذشته می‌تواند با امضای این تفاهمنامه میان شهرداری تهران و معاونت علمی و فناوری ریاست‌جمهوری توسعه پیدا کند، سطح همکاری‌های مشترک به شکلی چشمگیر افزایش یابد و این گام پیام‌آور آغاز تحولی بزرگ در تهران باشد. چشم‌انداز مدیریت شهری، تبدیل تهران به شهری هوشمند و فراتر از یک شهر خلاق است.

نقشه علمی برای حل چالش‌های تهران

حسین افشین، معاون علمی، فناوری و اقتصاد دانش‌بنیان رئیس‌جمهور: تهران کلانشهری پیچیده با مسائل متعدد است و به همین دلیل نیاز دارد سریع‌تر به‌روز شود. از سوی دیگر، تجربه نشان داده که بسیاری از الگوهایی که در تهران شکل می‌گیرند، قابلیت گسترش و الگوبرداری در سایر شهرهای کشور را دارند.

توسعه مراکز نوآوری شهری

نتیجه تفاهمنامه میان شهرداری تهران و معاونت علمی گامی مهم برای نزدیک‌تر کردن ارتباط میان دانش و شهر است. این همکاری می‌تواند زمینه حرکت تهران به سمت شهرهای دانشی، شهرهای مبتنی بر هوش مصنوعی و شهرهای شناختی را فراهم کند و الگویی برای سایر شهرهای کشور باشد. نوآوری اجتماعی یکی از محورهای قابل توسعه در همکاری با شهرداری تهران است و این تجربه می‌تواند به‌عنوان الگویی برای گسترش مراکز نوآوری اجتماعی مورد استفاده قرار گیرد. از طرفی خلاقیت یکی از مؤلفه‌های مهم در شکل‌گیری شهرهای خلاق و نوآور است. تهران با برخورداری از امکانات و فضاهای مختلف می‌تواند به توسعه فعالیت‌های خلاقانه و تبدیل دستاوردهای صنایع خلاق به ارزش اقتصادی کمک کند.

فضاهای شهری در خدمت نوآوران

استفاده از امکانات شهرداری برای برگزاری نمایشگاه‌ها و معرفی آثار و محصولات خلاقانه می‌تواند زمینه ارتباط بیشتر هنرمندان، نوآوران و شهروندان را فراهم کند. همچنین ایجاد مراکز نوآوری خلاق در فضاهای شهری، می‌تواند به تقویت زیست‌بوم نوآوری شهری کمک کند. تفاهمنامه مشترک می‌تواند سرآغاز همکاری‌های گسترده‌تر باشد.

تقدیر از تلاش در دل بحران

اعضای پارلمان‌شهری از دستاوردهای خدمات شهری در بحران‌های اخیر قدردانی کردند

جمعی از اعضای شورای اسلامی شهر تهران در دیدار با داوود گودرزی، معاون سابق خدمات شهری و محیط‌زیست شهرداری تهران، از تلاش‌ها و رویکرد جهادی او در دوران مسئولیتش قدردانی کردند. همچنین گزارش اقدامات و دستاوردهای معاونت خدمات شهری مرور شد. اما در این نشست چه گذشت و حاضران چه گفتند؟

بازگشت آرامش به پایتخت با روحیه جهادی

در این دیدار پرویز سروری، نایب‌رئیس شورای اسلامی شهر تهران با اشاره به رویکرد اخلاص و عملگرایی در مدیریت شهری گفت: «ملاک اصلی رضایت پروردگار و انجام وظیفه در هر سنگری است که انسان در آن حضور دارد.» او با یادآوری عملکرد جهادی معاون سابق خدمات شهری در حوادث و بحران‌ها به نمونه‌ای از این مسئولیت‌پذیری اشاره کرد و گفت: «نیمه‌شب ۱۸ دی‌ماه که حجم تخریب‌ها و خسارت‌های مبلمان شهری بسیار نگران‌کننده بود، با آقای گودرزی تماس گرفتم. در شرایطی که حجم خرابی‌ها بالا بود، ایشان با اطمینان وعده داد که تا پیش از طلوع آفتاب کار را جمع می‌کند؛ وعده‌ای که محقق و صبح روز بعد شهر کاملا پاکسازی شد. این روحیه انقلابی بدون بهانه‌تراشی و با تکیه بر کار جهادی، سرمایه ارزشمندی برای مدیریت شهری است.»

گره‌گشای امور با تفکر بسیجی

علیرضا نادعلی، سخنگوی شورای شهر تهران هم با اشاره به خاستگاه انقلابی مدیران دوره ششم، به ویژگی‌های فردی و مدیریتی معاون سابق خدمات شهری پرداخت و گفت: «همه ما از بدنه مردمی، انقلابی و شجره طیبه بسیج برخاسته‌ایم و دل در گرو آرمان‌های انقلاب داریم.»

آقای دکتر گودرزی از روزهای نخستین و بیست‌وچند سالی که با ایشان آشنا شدیم، مصداق بارز مدیری بود که همواره دستش به کار خیر می‌رفت و گره از مشکلات نیروها و مردم باز می‌کرد.» او با تأکید بر اعتماد مجموعه مدیریت شهری به توان اجرایی گودرزی ادامه داد: «در هر سنگر و مسئولیتی که بر دوش ایشان قرار گرفت، همواره پیگیر امور بود تا کار مردم روی زمین نماند و کسی معطل نشود. ایشان همواره محل اعتماد جمعی بود و در مدت تصدی این معاونت دشوار، آن هم در شرایط سخت جنگی، کارهای زیربنایی و مهمی را با سربلندی به سرانجام رساند و امروز نیز وظیفه خود دانستیم برای عرض خداقوت اینجا حاضر شویم.»

افزایش ناوگان تخصصی

مهدی بابایی، رئیس کمیته ایمنی و مدیریت بحران شورا هم با تجلیل از پیش‌بینی‌های به‌موقع در حوزه ارتقای تاب‌آوری شهری گفت: «خدمات شهری و سازمان آتش‌نشانی پیشران اصلی آرامش و رسیدگی به مردم در بحران‌هاست و تجهیز ناوگان تخصصی و آواربرداری با تدبیر آقای گودرزی به ثمر نشست.»

ساماندهی پروژه‌های زیرساختی

سیدمحمد آقامیری، رئیس کمیته عمران و زیرساخت شورا هم با تقدیر از هم‌افزایی شورا و معاونت خدمات شهری، ساماندهی اصولی پروژه‌های زیرساختی و توجه به مطالبات شهروندان را از نقاط درخشان کارنامه این معاونت در دوره اخیر دانست.

صرفه‌جویی ۱۴ همتی در دوره بحران

پس از شنیدن صحبت اعضای شورا، داوود گودرزی، معاون سابق خدمات شهری شهرداری تهران با قدردانی از همراهی اعضای شورای شهر، توفیقات این حوزه را حاصل همت شبانه‌روزی خانواده بزرگ خدمات شهری دانست و گفت: «در سخت‌ترین بحران‌ها، حتی یک نفر از نیروها میدان خدمت را ترک نکرد.» او با اشاره به ۳عامل کلیدی موفقیت‌های این حوزه ادامه داد: «الحاق بیش از ۴ هزار میلیارد تومان (۴ همت) تجهیزات و ماشین‌آلات تخصصی به ناوگان شهرداری طی ۲ سال گذشته، حضور مستمر و روزانه بیش از ۲۳۰۰ نیروی جهادی در میدان و انسجام و فرماندهی واحد میان آتش‌نشانی و خدمات شهری، از نقاط عطف ما در عبور از بحران‌هاست.»

معاون سابق خدمات شهری شهرداری تهران، با اشاره به دستاوردهای ساختاری و مالی این حوزه گفت: «علاوه بر اصلاح فرآیند قراردادها، بازنگری در کمیسیون ماده ۷ و ضوابط فضای سبز، موفق شدیم با انضباط مالی سختگیرانه و صیانت از بیت‌المال، با وجود افزایش حقوق کارگران، ۱۴ هزار میلیارد تومان صرفه‌جویی مالی در این حوزه رقم بزنیم.»

در پایان این دیدار، اعضای شورای اسلامی شهر تهران با اهدای سبد گل از زحمات و تلاش‌های شبانه‌روزی داوود گودرزی تقدیر کردند.

آگهی مناقصه (نوبت دوم)

موضوع مناقصه: تهیه مواد، طبخ و توزیع غذای گرم شناسه ملی: ۱۰۱۰۱۱۷۸۶۸۷

گروه کاشی و سرامیک سینا ((سینا کاشی)) در نظر دارد **تهیه مواد، طبخ و توزیع غذای گرم** خود را از طریق مناقصه عمومی به پیمانکاران واجد شرایط واگذار نماید، بدینوسیله کلیه اشخاص حقیقی و حقوقی می‌توانند به مدت ده روز از تاریخ چاپ آگهی جهت دریافت اسناد، بازدید و تحویل پاکت قیمت پیشنهادی به نشانی ساوه شهرصنعتی کاوه ـ خیابان نهم (واحد اداری ـ روابط عمومی) مراجعه نمایند.

اسناد و ملزومات جهت شرکت در مناقصه :

۱ـ ارائه سپرده شرکت در مناقصه به مبلغ ۱۰/۰۰۰/۰۰۰/۰۰۰ ریال، سپرده مناقصه به‌صورت چک تضمینی بانکی، ضمانت‌نامه بانکی (مدت اعتبار سه ماه)، واریز به شماره حساب (۱-۴۴۴۰۰۴۴۴-۴-۱۷۸ یا شماره شبا IR۲۸۰۵۹۰۰۱۷۸۰۰۴۴۴۴۰۰۴۴۴۰۰۱) بانک سینا به نام شرکت صنایع کاشی و سرامیک سینا و یا کسر از مطالبات مورد قبول می‌باشد. ۲ـ واریز مبلغ ۱/۵۰۰/۰۰۰ریال به شماره حساب فوق جهت دریافت مدارک. از حواله نمودن وجه از طریق سیستم‌های شبا و ساتنا با تلفن همراه خودداری نمایید. همراه داشتن اصل کارت ملی/ شناسه ملی برای اشخاص حقیقی و حقوقی الزامی می‌باشد.

زمان و محل بازگشایی پاکات : روز چهارشنبه مورخ ۱۴۰۵/۰۸/۰۶ ساعت ۱۱:۰۰ ـ دفتر مرکزی گروه کاشی و سرامیک سینا

مهلت تحویل پاکات : پایان ساعت اداری روز سه‌شنبه مورخ ۱۴۰۵/۰۸/۰۵

نکات کلی:

۱ـ هزینه‌های مناقصه (چاپ آگهی، کارشناسی و...) به عهده برنده مناقصه می‌باشد. ۲ـ شرکت در رد یا قبول پیشنهادها مختار می‌باشد.

تلفن‌های تماس با کارخانه : ۱۵-۴۲۳۴۲۸۱۱-۰۸۶ داخلی روابط عمومی ۲۵۹

آگهی نوبت یکصد و پنجاه و ششمین مزایده اموال تعاونی‌های اعتبار منحله – (در حال تصفیه)

در راستای مصوبات هیأت تصفیه باقیمانده اموال تعاونی‌های اعتبار ثامن‌الحجج، فرشتگان، افضل‌توس و وحدت (در حال تصفیه) که توسط کارشناسان رسمی دادگستری ارزیابی شده است در روز **چهارشنبه** مورخ **۱۴۰۵/۰۸/۰۶** ساعت ۱۵:۰۰ در آدرس: تهران، میدان ولیعصر، خیابان کریم‌خان زند، انتهای پل کریم‌خان زند، پلاک ۱۱۲ از طریق مزایده حضوری به فروش می‌رسد. مزایده از قیمت ارزیابی شروع شده و به کسانی که بالاترین قیمت را پیشنهاد نمایند واگذار خواهد شد.

ضمناً فی‌المجلس ده درصد از قیمت پیشنهادی از برنده مزایده نقداً (طی چک نقد) اخذ خواهد شد و **خریدار موظف است باقیمانده ثمن مورد مزایده را ظرف یک ماه پرداخت نماید، سپس نسبت به انتقال سند و تحویل اموال با وضع موجود اقدام به عمل می‌آید.**

برندگان مزایده در صورت انصراف از مزایده مبلغ ده درصد بدواً بابت هزینه‌های انجام شده از سپرده کسر و الباقی ضبط خواهد شد. متقاضیان می‌توانند از تاریخ ۱۴۰۵/۰۸/۰۲ الی ۱۴۰۵/۰۸/۰۶ ساعت ۹:۰۰ صبح الی ۱۵:۰۰ با شماره تلفن: ۰۲۱۸۶۰۷۳۵۵۲ و ۵۵۸ و ۵۶۱ و ۵۶۷ (داخلی ۱۰۵۷ و ۱۰۵۸) تماس گرفته تا پاسخگوی متقاضیان اموال مورد نظر باشند.

توضیح اینکه کلیه هزینه‌ها اعم از آگهی، کارشناسی، نقل و انتقال، شهرداری، اوقاف، مالیات و غیره به عهده برندگان مزایده می‌باشد.

مزایده اموال تعاونی های منحله

ردیف	استان	آدرس	پلاک ثبتی	متراژ عرصه	مبلغ پایه کارشناسی (ریال)	توضیحات
۱	البرز	شهرستان نظرآباد، شهرتنکمان، مزرعه دائی میرزا قریه تنکمان، ساوجبلاغ	۴/۲۹	۴۲۲۹۶/۲۴	۲۱۲,۰۰۰,۰۰۰,۰۰۰	شش دانگ یک قطعه زمین مزروعی که دو دانگ آن موقوفه است.
۲	یزد	یزد، احمدآباد اردکان، خیابان محقق داماد، روبروی حسینیه	باقیمانده ۱۷۹۸۹ و ۱۷۹۸۹/۱	۲۴۹/۰۰	۱۰۵,۰۰۰,۰۰۰,۰۰۰	ساختمان یک طبقه تجاری بانضمام نیم طبقه داخل آن (اعیانی احداثی) بمساحت حدود ۳۰۰ مترمربع بانضمام انشعابات منصوبه و عرصه پس از اصلاحی بمساحت ۲۴۹ مترمربع با وضعیت موجود
۳	خراسان رضوی	مشهد ،چشمه گیلاس،جاده قدیم قوچان،بعد از پیچ ساغروان	۱۱۵۹/۱۵	۲۳۴۰	۲۰۰,۰۰۰,۰۰۰,۰۰۰	شش دانگ باغ محصور و با بنای اعیانی حدود ۲۵۰ متر با قدمت ۱۰ ساله
۴	خراسان رضوی	مشهد، نبش اندیشه ۷۵ ، کارواش	۱۷۵/۷۸۲۴۳	عرصه ۱۸۱۶	۲,۱۰۰,۰۰۰,۰۰۰,۰۰۰	شش دانگ عرصه و اعیان در وضع موجود در حال حاضر به صورت کارواش و تعدادی مغازه خدماتی یک طبقه و قسمتی از آن زمین خالی می‌باشد. دارای پروانه تجاری مسکونی سال ۹۲ که هزینه آن جداگانه از خریدار دریافت می‌شود.
۵	خراسان رضوی	کاشمر، خیابان قائم ، بین قائم ۹ و ۱۱	۳۰۲۶/۷۳۰	۵۷۷/۰۰	۳۰۰,۰۰۰,۰۰۰,۰۰۰	شش دانگ حقوق اعیانی با عرصه وقف دو طبقه ، ۲۷۶ مترمربع همکف و ۲۷۶ مترمربع زیرزمین
۶	مازندران	تنکابن، خرم آباد، کلاتکله، خیابان سعدی،خیابان انقلاب	۱۵/۳۷/۹۱	۵۹۰/۵۵	۴۲۰,۰۰۰,۰۰۰,۰۰۰	شش دانگ عرصه و اعیان ساختمان نیمه کاره تجاری و مسکونی، با وضع موجود
۷	مازندران	بابل، میدان ۱۷ شهریور، روبروی فروشگاه جانباز	۵۸۶	-	۳۵۰,۰۰۰,۰۰۰,۰۰۰	شش دانگ سرقفلی ، و حقوق مکتسبه واحد تجاری در وضع موجود طبقه همکف حدود ۷۹ مترمربع ، زیرزمین حدود ۳۳ مترمربع و بالکن ۳۴ مترمربع
۸	خراسان رضوی	اموال منقول و ماشین‌آلات کارخانه ثمین نور رخشا	-	-	۲,۴۰۰,۰۰۰,۰۰۰,۰۰۰	ماشین‌آلات و تجهیزات جهت تولید لامپ ال ای دی در جعبه‌های چوبی و پالت آکبند ،تجهیزات برقی و الکترونیکی
۹	تهران	توپخانه ،خیابان خیام شمالی، جنب مترو	۱۳۱/۰۰	قدرالسهم	۷,۳۰۰,۰۰۰,۰۰۰,۰۰۰	۲۶ واحد تجاری از زیرزمین منفی یک تا طبقه دوم بمساحت ۱۲۶۰ مترمربع ، ۲۸ باب انباری تجاری در زیرزمین منفی دو بمساحت ۲۸۴ مترمربع

آگهی مزایده عمومی شماره ۱۰۰۵۰۰۳۰۷۰۰۰۰۰۰۵

دیوان محاسبات کشور در نظر دارد تعداد ۲ دستگاه خودرو با جزئیات مندرج در اسناد مزایده را با بهره‌گیری از سامانه تدارکات دولت (www.setadiran.ir) با شماره مزایده ۱۰۰۵۰۰۳۰۷۰۰۰۰۰۰۵ به صورت الکترونیکی به فروش برساند.

***زمان انتشار در سایت: ساعت ۸ صبح مورخ ۱۴۰۵/۰۷/۲۵**

تاریخ بازدید: از تاریخ ۱۴۰۵/۰۸/۰۲ لغایت ۱۴۰۵/۰۸/۰۶ (ساعت ۸ لغایت ۱۳)

آخرین مهلت ارسال پیشنهاد قیمت: ساعت ۱۹ مورخ ۱۴۰۵/۰۹/۰۵

مکان بازدید به نشانی: میدان ونک - خیابان برزیل شرقی - شماره ۲ - دیوان محاسبات کشور

ضمناً رعایت موارد ذیل الزامی می‌باشد:

۱- برگزاری مزایده صرفاً از طریق سامانه تدارکات الکترونیکی دولت می‌باشد و کلیه مراحل فرآیند مزایده شامل پرداخت تضمین شرکت در مزایده (ودیعه)، ارسال پیشنهاد قیمت، بازگشایی پاکات، اعلام به برنده، واریز وجه مزایده و تحویل خودرو در بستر سامانه از این طریق امکان‌پذیر می‌باشد.

۲- پیشنهاد می‌گردد قبل از ارائه پیشنهاد از خودرو موضوع مزایده بازدید به عمل آورید.

۳- علاقمندان به شرکت در مزایده می‌بایست جهت ثبت‌نام و دریافت گواهی امضای الکترونیکی(توکن) با شماره ذیل تماس حاصل نمایند:

مرکز پشتیبانی و راهبری سامانه ۴۱۹۳۴-۰۲۱

اطلاعات تماس دفاتر ثبت‌نام سایر استان‌ها، در سایت سامانه (www.setadiran.ir) بخش «ثبت نام / پروفایل مزایده‌گر» موجود است.

اداره کل امور اداری و پشتیبانی
دیوان محاسبات کشور

آگهی اطلاع رسانی عمومی برگزاری مزایده الکترونیک

فعال‌سازی کوتاه مدت (موقت) اماکن خالی و غیر فعال موجود در میادین/ بازارها و میدان مرکزی سال ۱۴۰۶-۱۴۰۵

سازمان مدیریت میادین میوه و تره بار شهرداری تهران به صورت هفتگی ویا هر دوهفته یک بار، نسبت به اختصاص و فعال سازی اماکن خالی و غیر فعال موجود در میادین/ بازارها و میدان مرکزی به صورت کوتاه مدت(موقت) به متقاضیان واجد شرایط اقدام می نماید؛ لذا متقاضیان محترم می توانند با ورود به سامانه مزایده الکترونیک سازمان به نشانی **mayadinonline.tehran.ir** و با رعایت شرایط ذیل در مزایده شرکت نمایند.

الف) مدت قرارداد تنظیمی در صورت رعایت کامل قوانین و مقررات سازمان، تا پایان دوره فعالیت هر کاربری مطابق مفاد بند یک از ماده ۷ اسناد مزایده می باشد.

ب) زمان برگزاری مزایده (درصورت وجود اماکن قابل تخصیص) هر هفته یا دو هفته یکبار و غالباً در روز چهارشنبه می باشد، لذا متقاضیان می بایست ضمن مراجعه به سامانه مزایده الکترونیک سازمان از وضعیت برگزاری مزایده مطلع گردند.

ج) سپرده شرکت در مزایده به صورت پلکانی و براساس بالاترین مبلغ پیشنهادی حق بهره‌برداری قید شده از سوی متقاضی در فرم پیشنهاد قیمت بوده، که متقاضیان می‌بایست با رعایت موارد مندرج در ماده **۲** و **۳** اسناد و به روش توضیح داده شده در سامانه مزایده الکترونیک نسبت به پرداخت آن اقدام نمایند.

د) هزینه انتشار اسناد: ۵۰۰/۰۰۰ ریال می باشد که متقاضیان می بایست به روش توضیح داده شده در سامانه مزایده الکترونیک، پرداخت نمایند.

هـ) متقاضیان محترم ضمن ورود به سامانه مزایده الکترونیک سازمان به نشانی **mayadinonline.tehran.ir** و مطالعه اسناد، آگاهی از شرایط مزایده و تکمیل فرآیند شرکت در مزایده، **فرم پیشنهاد قیمت** را که از سامانه چاپ و تکمیل نموده‌اند در پاکت در بسته قرار داده و در مهلت مقرر **به مدیریت حراست سازمان** به نشانی: تهران- انتهای خانی‌آباد نو - میدان مرکزی میوه وتره بار- جنب درب ورودی شماره ۳ - ساختمان مرکزی سازمان مدیریت میادین میوه و تره بار تحویل نمایند.

و) ثبت‌نام در «سامانه ثنا ی قوه قضائیه» و بارگذاری تأئیدیه ثبت‌نام در قسمت مرتبط از «سامانه مزایده الکترونیک سازمان» برای متقاضیان الزامی می‌باشد.

ز) متقاضیان می‌بایست ضمن چاپ و الصاق «برچسب شرکت در مزایده» که از سامانه مزایده الکترونیک دریافت نموده اند، حتماً موضوع مزایده و کاربری مورد تقاضا و مشخصات خود شامل نام و نام خانوادگی، کد ملی و تاریخ تولد برای اشخاص حقیقی؛ نام (شرکت/ موسسه/..) و شناسنامه ملی برای اشخاص حقوقی و شماره تماس ثابت و همراه خود را بر روی پاکت تحویلی درج نمایند.

ح) متقاضیان می توانند جهت کسب اطلاعات بیشتر با شماره تلفن های ۹۶۰۱۸۳۸۴ (مدیریت واگذاری) و ۹۶۰۱۸۱۳۴ (مدیریت حقوقی) و درخصوص اماکن میدان مرکزی؛ با شماره تلفن ۹۶۰۱۸۳۲۸ تماس حاصل نمایند.

ط) سازمان در رد یا قبول هر یک از پیشنهادات مختار خواهد بود.

روابط عمومی و امور بین الملل
سازمان مدیریت میادین میوه و تره بار شهرداری تهران

صفحه‌آرا: حمید یزدانی

یاد **احمد ابوحمزه**؛ عضو هیئت‌علمی گروه تاریخ دانشگاه فرهنگیان

نقش اسناد شهری در تقویت هویت محلی

تهران امروز حاصل ده‌ها سال توسعه شهری، تغییرات مدیریتی، گسترش محلات، احداث زیرساخت‌ها و دگرگونی در الگوهای زندگی شهروندان است. بخش مهمی از این تحولات در اسناد سازمان‌ها و نهادهای شهری ثبت شده است. سازمان املاک و مستغلات شهرداری تهران نیز از مجموعه‌هایی است که در آرشیو آن می‌توان ردپای بسیاری از تغییرات شهری را مشاهده کرد؛ از تملک اراضی برای احداث خیابان‌ها و پارک‌ها گرفته تا اسناد مرتبط با توسعه محله‌ها، ساماندهی فضاهای عمومی و اجرای طرح‌های عمرانی. در این میان، آنچه اهمیت دارد، خوانش، تحلیل و تفسیر اسناد است. پژوهشگر تاریخ موظف است اصالت سند، شرایط تولید آن، اهداف نویسنده و زمینه‌های سیاسی و اجتماعی زمان نگارش را بررسی کند تا برداشت‌های ناقص یا نادرست از گذشته شکل نگیرد. مورخان تهران و تهران‌پژوهان بیش از هر زمان دیگری نیازمند روایت‌های مستند و قابل اعتماد هستند.

در عصر شبکه‌های اجتماعی، اخبار کوتاه و روایت‌های غیرمستند، مصاحبه‌های نادرست و... به سرعت منتشر و گاه جایگزین واقعیت‌های تاریخی می‌شوند. در چنین شرایطی، اسناد تاریخی می‌توانند نقش مهمی در اعتباربخشی به روایت‌ها ایفا کنند. گاه یک سند مالکیت قدیمی، زمان شکل‌گیری یک محله را روشن می‌کند؛ گاه نقشه‌ای تاریخی مسیر توسعه شهر را نشان می‌دهد؛ و گاه یک پرونده اداری، اطلاعاتی ارزشمند از شیوه مدیریت شهری در دوره‌ای خاص ارائه می‌دهد. این اسناد هنگامی که در کنار خاطرات شهروندان، عکس‌های تاریخی و مطالعات میدانی قرار می‌گیرند، به روایت‌هایی زنده و قابل فهم برای عموم مردم تبدیل می‌شوند. در سال‌های اخیر، بسیاری از مدیران شهرهای جهان تلاش کرده‌اند آرشیوهای شهری خود را از بایگانی خارج کرده و به منابعی برای تولید دانش، آموزش و روایتگری عمومی تبدیل کنند. تجربه‌های موفق نشان می‌دهد که اسناد شهری می‌توانند در تقویت هویت محلی، آموزش شهروندی، حفاظت از میراث فرهنگی و حتی توسعه گردشگری فرهنگی نقش مؤثری داشته باشند. تهران نیز با برخورداری از حجم گسترده‌ای از اسناد و مدارک تاریخی، ظرفیت آن را دارد که روایت‌های مستند و جذابی از گذشته خود برای نسل‌های امروز و آینده تولید کند.

مزدِ آخرین سقایی چایخانه

علی‌اصغر آستانه تیرماه ۱۳۷۹ در کاشان متولد شد. او که قبل از شهادت، ردای دامادی به تن کرده بود، در حمله ۷ مرداد ۱۴۰۵ به مواضع نیروهای حشدالشعبی در عراق، درحالی‌که برای انجام مأموریت و خدمت به زائران اباعبدالله الحسین(ع) حضور داشت، به شهادت رسید. علی‌اصغر هرسال‌ماه محرم سقای چایخانه موکب بود.

رمز و راز دلدادگی به اهل‌بیت(ع)

امیرمحمد نریمانی، جوان ۱۹ساله مدافع میهن و اصالتا جهرمی، در حمله ۱۱اسفندماه نیروهای آمریکایی-صهیونیستی به یکی از مقرهای نظامی جهرم به شهادت رسید. مادرشهید می‌گوید: «امیرمحمد از ۱۳سالگی موکب یاران حضرت مهدی(عج) میدان معلّم شیراز را به تنهایی برپا می‌کرد. او از کودکی عشق اباعبدالله‌الحسین(ع) در دلش نهادینه شده بود.»

۲ برادر و یک مزار

شهیدان علی و محمدسجاد سلطانی‌اصول در محل کار به شهادت رسیدند

گزارش

سیده کلثوم موسوی | خبرنگار | آدم‌هایی هستند که مهربانی برایشان فقط یک ویژگی اخلاقی نیست؛ شیوه زندگی است. آدم‌هایی که مراقبند مبادا کاری کنند که دیگری آزرده شود، حقی از کسی بر گردنشان بماند یا خانواده و بزرگ‌ترهایشان سهمی از وقتشان نداشته باشند. صحبت از ۲برادری است که در تمام سال‌های زندگی تلاش می‌کردند هر کاری از دستشان برمی‌آید برای دیگران انجام دهند؛ یعنی علی و محمدسجاد سلطانی‌اصول؛ ۲برادر تهرانی که یازدهم اسفند ۱۴۰۴ در محل کارشان در محدوده میدان امامت تهران، در حمله موشکی دشمن آمریکایی ـ صهیونیستی به شهادت رسیدند. حالا آنها در یک مزار ۲طبقه، قطعه ۵۳ بهشت زهرا، کنار هم آرام گرفته‌اند؛ علی متولد ۱۶خرداد ۱۳۷۶ و محمدسجاد متولد ۱۳مرداد ۱۳۸۱ بود.

سعید سلطانی‌اصول، پدر خانواده، یکی از خاطرات علی را اینگونه روایت می‌کند: «یک شب علی مهمان خانواده همسرش بود. مادر همسرش تعریف می‌کرد که وقتی وارد شد، احساس کرده بودند توی فکر است. هرچه پرسیده بودند، چیزی نگفته بود. بعد از شام گفته بود: چند دقیقه‌ای می‌روم بیرون و برمی‌گردم. حدود ۴۵دقیقه بعد که برگشت، دیگر آن حالت را نداشت. از او پرسیده بودند چه اتفاقی افتاده است. گفته بود: وقتی می‌خواستم ماشین را پارک کنم، با خودروی دیگری برخورد جزئی داشتم، اما صاحب خودرو را پیدا نکردم و از این بابت ناراحت بودم. دوباره بیرون رفته بود تا صاحب ماشین را پیدا کند.»

به گفته پدر، علی با وجود شلوغی محل و دشواری پیداکردن صاحب خودرو، بالاخره او را پیدا کرده و موضوع را توضیح داده بود. خسارت بسیار جزئی بود و صاحب خودرو نیز گفته بود مهم نیست و نیازی به جبران خسارت ندارد، اما علی اصرار کرده بود که خسارت مشخص شود تا حقی از کسی بر گردنش نماند. برای علی حتی یک خسارت کوچک هم مهم بود. این موضوع فقط درباره مسائل مالی نبود. در رانندگی، بوق‌زدن، پارک‌کردن و حتی توقف خودرو هم مراقب بود مزاحمتی برای دیگران ایجاد نکند. اگر جایی می‌توانست کاری کند که حق کسی ضایع نشود، حتماً رعایت می‌کرد. نمی‌خواست حق‌الناس گردنش بماند.» محمدسجاد نیز همین روحیه را داشت. پدرش خاطره‌ای از او تعریف می‌کند: «همین ۲فرزند را داشتم و هر ۲برای زندگیشان خط‌قرمزهایی داشتند. محمدسجاد چون مشتری ثابت یک کارواش بود، کارتی گرفته بود که بعد از ۳بار شست‌وشوی خودرو، شست‌وشوی چهارم رایگان باشد. یک بار به او گفتم وقت ندارم ماشینم را به کارواش ببرم. تو که همیشه می‌روی، ماشین من را هم ببر و از همان کارت تخفیف کارواش استفاده کن. محمدسجاد قبول نکرد، گفت که این کارت را برای خودروی خودش داده‌اند و او نمی‌تواند برای ماشین دیگری از آن استفاده کند. گفتم چه فرقی می‌کند؟ گفت هزینه شست‌وشوی ۲خودرو متفاوت است و ممکن است صاحب کارواش راضی نباشد، بهتر است از کارت استفاده نکنیم.» سلطانی مکثی می‌کند و می‌گوید: «شاید اختلاف هزینه فقط ۳۰ یا ۴۰ هزار تومان بود، اما برای محمدسجاد همین مقدار هم مهم بود. نمی‌خواست حتی احتمال این را بدهد که حقی از کسی بر گردنش بماند.»

یکی طرفدار رئال مادرید، یکی بارسلونا

فرخنده میرزایی، مادر شهیدان از خانه‌ای می‌گوید که حضور همزمان ۲برادر حال‌وهوای خاصی به آن می‌داد: «علاقه‌هایشان متفاوت بود، علی به مطالعه و تحقیق علاقه زیادی داشت و تلاش می‌کرد وقتش را به طور مفید در کنار خانواده بگذراند. محمدسجاد هم به بازی‌های رایانه‌ای علاقه داشت و به اصطلاح بچه‌های امروز، گیمر خوبی بود. همیشه در بازی‌های رایانه‌ای از شدت هیجان صدای هوراکشیدنش بلند می‌شد. سفر و گردش با خانواده و دوستان نزدیکش را هم خیلی دوست داشت. فوتبال اما یکی از علاقه‌های مشترک آنها بود؛ البته با یک تفاوت مهم. یکی طرفدار رئال مادرید بود و دیگری بارسلونا. چقدر سر مسابقات رئال و بارسلونا با هم سروکله می‌زدند و برای هم کری می‌خواندند. همین بحث‌های فوتبالی فضای خانه را خیلی شاد و پرنشاط می‌کرد. در محیط کار نیز علی و محمدسجاد روابط صمیمانه‌ای با دوستان و همکارانشان داشتند. دوستان علی در موضوعات مختلف کاری و حتی مسائل شخصی با او مشورت می‌کردند. محمدسجاد نیز میان دوستانش به معرفت و روحیه شاد شناخته می‌شد. دوستانش از کمک‌هایی که به بچه‌های گروه می‌کرد تعریف می‌کردند. می‌گفتند هر کاری از دستش برمی‌آمد برای دوستانش انجام می‌داد.»

یاد

دلتنگی‌های سفر مشهد

پدر و مادر شهیدان، خانواده‌دوستی را یکی از پررنگ‌ترین ویژگی‌های اخلاقی علی و محمدسجاد بیان می‌کنند: «برخلاف خیلی از جوان‌های هم‌سن‌وسالشان که ترجیح می‌دهند بیشتر اوقاتشان را با دوستان یا برای برنامه‌های شخصی بگذرانند، بچه‌های ما برای رفت‌وآمدهای خانوادگی و فامیلی وقت زیادی می‌گذاشتند. صله‌رحم و سرزدن به پدربزرگ و مادربزرگ‌ها برایشان مهم بود. تقریباً هر هفته به آنها سر می‌زدند و از حال اقوام و فامیل هم باخبر می‌شدند.» پدر و مادر هر ۲معتقدند که محبت ۲برادر به بزرگ‌ترها فقط کلامی نبود: «اگر بزرگ‌ترها چیزی لازم داشتند علی و محمدسجاد با مشارکت هم تلاش می‌کردند آن را در اسرع وقت برایشان فراهم کنند. حتی چند ماه پیش از شهادت، وقتی متوجه شدند پدربزرگ و مادربزرگشان مدتی است زیارت به مشهد نرفته‌اند، پیشنهاد دادند هزینه سفر آنها را خودشان پرداخت کنند. گفتند پدربزرگ و مادربزرگ خیلی وقت است نرفته‌اند مشهد، وقتی خانواده‌های دیگر برای زیارت می‌روند، آنها هم دلشان می‌خواهد بروند. پیشنهاد دادند هزینه سفر را بدهند و ما آنها را به مشهد ببریم تا هم زیارت کنند و هم دلشان آرام بگیرد. این سفر اما متاسفانه بعد از شهادت بچه‌ها انجام شد.» کمک به دیگران نیز برای این ۲برادر شکل‌های مختلفی داشت: «اگر یکی از نزدیکان وسیله ضروری لازم داشت، اما در آن مقطع توان مالی خریدش را نداشت، بچه‌ها به بهانه خرید از یک دوست یا آشنا که جنس را قسطی می‌فروشد، آن وسیله را نقدی تهیه می‌کردند و به آن فرد می‌دادند و می‌گفتند هرطور می‌توانی، هزینه‌اش را قسطی با ما تسویه کن.» به روایت این خانواده، علی در زندگی مشترک نیز همین روحیه را داشت: «وقتی همسر علی آنفلوآنزا گرفته بود، علی مرخصی گرفت و در خانه ماند تا او را ببرد دکتر و کارهای خانه را انجام دهد تا همسرش دغدغه‌ای نداشته باشد. در کارهای خانه هم به همسرش کمک می‌کرد و نمی‌گذاشت تمام مسئولیت خانه به‌تنهایی برعهده همسرش باشد. علی حدود ۲سال زندگی مشترک داشت و فرزندی نداشت. محمدسجاد اما مجرد بود.»

آگهی مناقصه عمومی یک‌مرحله‌ای همزمان با ارزیابی کیفی (یکپارچه)

IMPASCO
شرکت تهیه و تولید مواد معدنی ایران
Iran Mineral Production and Supply company

شماره ۵۶-۱۴۰۵/۷ ت (نوبت دوم)

شرکت تهیه و تولید مواد معدنی ایران در نظر دارد مناقصه عمومی با موضوع « **انجام امور خدمات عمومی، فنی و اداری در مجتمع فرو کروم جغتای واقع در استان خراسان رضوی** » را از طریق سامانه تدارکات الکترونیکی دولت (ستاد) به شماره ثبت ستاد ۲۰۰۵۰۰۱۰۲۸۰۰۰۰۳۳ و با جزئیات مندرج در اسناد مناقصه با تضمین شرکت در فرآیند ارجاع کار به مبلغ ۳۰,۶۰۰,۰۰۰,۰۰۰ ریال (سی میلیارد و ششصد میلیون ریال) (واریز نقدی یا ضمانت‌نامه بانکی) برگزار نماید. تاریخ انتشار مناقصه در سامانه ساعت ۱۰ صبح مورخ ۱۴۰۵/۰۷/۲۶ و مهلت زمانی دریافت اسناد مناقصه از سایت تا ساعت ۱۷ مورخ ۱۴۰۵/۰۸/۰۹ و مهلت ارائه پیشنهادات حداکثر تا ساعت ۱۷ روز شنبه مورخ ۱۴۰۵/۰۸/۲۳ و جلسه بازگشایی پاکات صبح روز یکشنبه مورخ ۱۴۰۵/۰۸/۲۴ برگزار می‌گردد. علاقمندان شرکت در مناقصه می‌بایست جهت ثبت نام و دریافت گواهی امضای الکترونیکی با شماره ۱۴۵۶ تماس حاصل نمایند و یا به آدرس اینترنتی www.setadiran.ir مراجعه نمایند.

آگهی مزایده (حراج) عمومی ۲۷-۱۴۰۵ کد آگهی: ۲۳۲-۲۳۳-۲۳۴-۲۳۵

شهرداری منطقه ۱۰ تهران در نظر دارد موضوعات به شرح ذیل را بر اساس اسناد و مدارک و دستورالعمل‌های موجود از طریق مزایده به اشخاص حقیقی واجد شرایط واگذار نماید. بدینوسیله از کلیه متقاضیان واجد شرایط جهت ارائه پیشنهاد دعوت بعمل می‌آید..

ردیف	عنوان مزایده (حراج)	متراژ تقریبی	قیمت کارشناسی اجاره بهاء ماهانه (ریال)	اجاره بهای سالیانه (ریال)	میزان مبلغ سپرده شرکت در مزایده (ریال)	شرایط متقاضی	میزان تضمین حسن انجام تعهدات
۱	استخر مجموعه ورزشی شهربانو	۵۰۰ مترمربع	۷۵۰,۰۰۰,۰۰۰	۹,۰۰۰,۰۰۰,۰۰	۴۵۰,۰۰۰,۰۰۰	شرکت‌کنندگان در مزایده صرفا بانوان بوده و دارای رزومه مرتبط، سابقه عقد قرارداد، مدارک، مجوزهای مربوطه و تاییدیه کمیته اداره کل زنان و خانواده شهرداری تهران	۳۰٪ مبلغ سالیانه
۲	واحد طبقه اول بدنسازی (ورزشی) مجموعه فرهنگی ورزشی شهربانو	۳۲۰ مترمربع	۴۰۰,۰۰۰,۰۰۰	۴,۸۰۰,۰۰۰,۰۰۰	۲۴۰,۰۰۰,۰۰۰		
۳	واحد طبقه دوم (ورزشی) مجموعه فرهنگی ورزشی شهربانو	۳۵۰ مترمربع	۴۰۰,۰۰۰,۰۰۰	۴,۸۰۰,۰۰۰,۰۰۰	۲۴۰,۰۰۰,۰۰۰		
۴	یکباب واحد تجاری واقع در خیابان شهید دعوتی جنب مجموعه باغ موزه هفت چنار	۲۰ متر به انضمام ۵ مترمربع بالکن	۶۰۰,۰۰۰,۰۰۰	۷,۲۰۰,۰۰۰,۰۰۰	۳۶۰,۰۰۰,۰۰۰	کلیه اشخاص حقیقی با جواز کسب مرتبط	

*** جهت دریافت اسناد به همراه داشتن فلش الزامی می‌باشد.
ردیف‌های ۱ الی ۴ : ثبت‌نام در سامانه تامین‌کنندگان کالا و خدمت شهرداری تهران الزامی می‌باشد.

الف) مبلغ سپرده به صورت نقدی به حساب شماره ۱۰۰۴۵۱۴۸۶۴ ۶۵۰۶۱۰۰۰۰۰۰۰۰۰۰ نزد بانک شهر شعبه آزادی ـ یادگار (به‌نام شهرداری منطقه ۱۰) و یا اصل ضمانت‌نامه بانکی از بانک‌های دارای مجوز از بانک مرکزی در وجه شهرداری منطقه ۱۰ (با شناسه ملی ۱۴۰۰۳۱۸۷۲۶۰) (حداقل دارای سه ماه اعتبار از تاریخ صدور) را در پاکت الف قراردهند.

ب) محل دریافت اسناد و قبول پیشنهادات : محل دریافت، اداره قراردادهای منطقه واقع در ساختمان اصلی شهرداری منطقه ۱۰ (طبقه ۴) و محل تحویل دبیرخانه مرکزی شهرداری منطقه ۱۰ (طبقه همکف) به آدرس : خیابان آزادی ـ حدفاصل بزرگراه یادگار امام (ره) و خیابان جیحون ـ نبش کوچه مشعوف ـ شهرداری منطقه ۱۰ می‌باشد.

ج) مهلت ارائه اسناد : متقاضیان می‌توانند از تاریخ انتشار این آگهی حداکثر تا پایان وقت اداری روز شنبه مورخ ۱۴۰۵/۰۸/۹ جهت دریافت، تکمیل و تحویل اسناد (ثبت پاکت‌های الف و ب) اقدام نمایند.

بدیهی است شرکت در مزایده عمومی و ارائه پیشنهاد به منزله قبول شروط و تکالیف مقرر در اسناد مزایده بوده و شهرداری در رد یک یا کلیه پیشنهادات مختار است. ضمناً مشروح شرایط اختصاصی و فنی و شرایط عمومی در اسناد مزایده درج گردیده که شرکت‌کنندگان باید تمامی صفحات مدارک و اسناد مزایده را مهر و امضا نموده و در پاکت‌های مجزا (الف و ب) به صورت لاک و مهر شده، طبق شرایط مزایده، تحویل دبیرخانه منطقه نمایند اسناد مزایده از طریق تالار آگهی معاملات شهرداری تهران به نشانی business.tehran.ir قابل رویت می‌باشد. تمامی متقاضیان شرکت در مزایده موظفند در هنگام تحویل پاکات به دبیرخانه، نسبت به ارائه شناسه ملی برای اشخاص حقوقی و کد ملی و تاریخ تولد برای اشخاص حقیقی اقدام نمایند.

روابط عمومی شهرداری منطقه ۱۰

همشهری ببین
HAMSHAHRI TV
بررسی آخرین تحولات منطقه و کشور در تلویزیون همشهری

تجدید مزایده عمومی

سازمان بازنشستگی شهرداری تهران

سازمان بازنشستگی شهرداری تهران در نظر دارد نسبت به برگزاری تجدید مزایده عمومی به منظور فروش سرقفلی ۹ واحد تجاری به شماره پلاک ثبتی ۲۹ و ۴ فرعی از ۱۷۹ اصلی بخش ۴ موسوم به مجتمع سادات واقع در تهران، خیابان امام خمینی (ره)، بعد از میدان حسن‌آباد، نبش فروشگاه اتکا، خیابان شهید مرادی، پلاک ۲۷ از اشخاص حقیقی و حقوقی واجد شرایط دعوت به عمل می‌آورد.

■ مبلغ پیشنهادی باید مشخص، معین و بدون ابهام باشد.
■ مهلت دریافت مدارک و اسناد مزایده از تاریخ ۱۴۰۵/۰۷/۲۶ لغایت ۱۴۰۵/۰۸/۰۵ می باشد.
■ **محل دریافت مدارک و اسناد مزایده :** تهران ـ بزرگراه شهید نواب صفوی ـ تقاطع خیابان امام خمینی (ره) ـ سازمان بازنشستگی شهرداری تهران ـ طبقه هفتم ـ اداره حقوقی و قراردادهای سازمان
■ پایان مهلت تحویل پاکت پیشنهاد مزایده ساعت ۱۶:۳۰ روز سه‌شنبه مورخ ۱۴۰۵/۰۸/۰۵ می‌باشد.
■ **محل تحویل پاکت پیشنهاد مزایده :** تهران ـ بزرگراه شهید نواب صفوی ـ تقاطع خیابان امام خمینی (ره) ـ سازمان بازنشستگی شهرداری تهران ـ طبقه همکف ـ دبیرخانه می‌باشد.
■ میزان سپرده شرکت در مزایده به شرح جدول ذیل که می‌بایست به صورت یک فقره فیش نقدی واریزی به حساب سپرده ۷۰۰۳۷۹۵۸۴۹ عهده بانک شهر شعبه نواب کد ۲۰۸ و یا در قالب ضمانت‌نامه بانکی سه ماهه قابل تمدید بدون قید و شرط در وجه سازمان بازنشستگی شهرداری تهران باشد و اصل آن را در پاکت (الف) قرار داده و به صورت لاک و مهر شده به دبیرخانه سازمان تحویل و رسید دریافت نمایند.

ردیف	شرح واحد	مساحت مطابق ابلاغ (مترمربع)	قیمت ششدانگ سرقفلی (ریال)	میزان سپرده شرکت در مزایده (ریال)
۱	جنوب میانی زیرزمین (پلاک ۳۳ محلی)	۲۲,۵	۱۰۶,۸۷۵,۰۰۰,۰۰۰	۵,۳۴۵,۰۰۰,۰۰۰ ریال معادل پانصد و سی و چهار میلیون و پانصد هزار تومان
۲	جنوب شرقی زیرزمین (پلاک ۳۵ محلی)	۲۴,۵۰	۱۱۸,۸۲۵,۰۰۰,۰۰۰	۵,۹۴۲,۰۰۰,۰۰۰ ریال معادل پانصد و نود و چهار میلیون و دویست هزار تومان
۳	شمال شرقی زیرزمین (پلاک ۳۶ محلی)	۱۸,۵۰	۹۲,۵۰۰,۰۰۰,۰۰۰	۴,۶۳۰,۰۰۰,۰۰۰ ریال معادل چهارصد و شصت و سه میلیون تومان
۴	جنوب شرقی طبقه اول (پلاک ۴۵ محلی)	۲۲,۰۰	۹۰,۲۰۰,۰۰۰,۰۰۰	۴,۵۱۰,۰۰۰,۰۰۰ ریال معادل چهارصد و پنجاه و یک میلیون تومان
۵	شمال شرقی طبقه اول (پلاک ۴۶ محلی)	۱۸,۵۰	۷۹,۵۵۰,۰۰۰,۰۰۰	۳,۹۷۸,۰۰۰,۰۰۰ ریال معادل سیصد و نود و هفت میلیون و هشتصد هزار تومان
۶	شمال شرقی طبقه دوم (پلاک ۵۱ محلی)	۱۸,۵۰	۶۲,۹۰۰,۰۰۰,۰۰۰	۳,۱۴۵,۰۰۰,۰۰۰ ریال معادل سیصد و چهارده میلیون و پانصد هزار تومان
۷	شمال طبقه دوم (پلاک ۵۲ محلی)	۱۶,۰۰	۵۴,۴۰۰,۰۰۰,۰۰۰	۲,۷۲۰,۰۰۰,۰۰۰ ریال معادل دویست و هفتاد و دو میلیون تومان
۸	شمال طبقه چهارم (پلاک ۲۸ محلی)	۱۶,۰۰	۴۶,۴۰۰,۰۰۰,۰۰۰	۲,۳۲۰,۰۰۰,۰۰۰ ریال معادل دویست و سی و دو میلیون تومان
۹	شمال طبقه چهارم (پلاک ۲۹ محلی)	۱۶,۰۰	۴۶,۴۰۰,۰۰۰,۰۰۰	۲,۳۲۰,۰۰۰,۰۰۰ ریال معادل دویست و سی و دو میلیون تومان

■ زمان بازگشایی پاکات روز چهارشنبه مورخ ۱۴۰۵/۰۸/۰۶ ساعت ۱۱ صبح در طبقه ۱۲ ساختمان سازمان بازنشستگی شهرداری تهران می باشد. ضمناً حضور نماینده هر یک از شرکت کنندگان در روز بازگشایی پاکات مزایده بلامانع می‌باشد.
■ هزینه چاپ آگهی روزنامه برعهده برنده مزایده خواهد بود.
■ تمامی اسناد مزایده تحویل شده بایستی ممهور به مهر و امضاء صاحبان مجاز شرکت‌کننده رسیده باشد.
■ مزایده‌گذار در قبول و یا رد کلیه پیشنهادات مختار می‌باشد.
■ مدت اعتبار پیشنهاد مزایده سه ماه از تاریخ برگزاری جلسه کمیسیون مزایده خواهد بود.
■ به مدارک و اسناد فاقد امضاء، مخدوش و غیرمستند و مدارکی که بعد از انقضای مدت تعیین شده در آگهی واصل شود ترتیب اثر داده نخواهد شد و پس از بررسی اسناد و مدارک واصله در چهارچوب ضوابط و مقررات از شرکت واجد شرایط برای انعقاد قرارداد دعوت به عمل می‌آید.
بدیهی است ارائه مدارک هیچگونه حقی را برای متقاضیان ایجاد نخواهد کرد.
■ شایان ذکر است متقاضیان می‌توانند جهت کسب اطلاعات بیشتر، بازدید و درصورت نیاز به هرگونه سوال در این خصوص با آقای کمالی با شماره تلفن ۹۶۰۴۹۷۱۳ تماس حاصل فرمایند.