صفحه‌آرا: مجید اصغری

روایت خبر

ایران قوی به روایت رقیب نتانیاهو

جنگی که قرار بود معادلات ایـران را تغییر دهد حالا برای برخی چهره‌های سیاسی و نظامی ایران به فرصتی برای بازنگری در محاسبات تبدیل شده است.

کاوی ایزنکوت، رئیس اسبـق ستاد کل ارتـش رژیم صهیونیستی و یکی از گزینه‌های نخستوزیری در تازه‌ترین اظهارات خود صریحا گفت: ایـده تغییر حکومت در ایران از طریق حملات هوایی اشتباه بوده است. او تأکید کرد ایرانی‌ها «بسیار قوی‌تر از آنچه ما تصور می‌کنیم» هستند.

این اظهارات در حالی مطرح می‌شود که پیش‌تر این نیز برخی چهره‌های امنیتی اسرائیل درباره نتیجه محاسبات آمریکا و اسرائیل هشدار داده بودند. دنی سیترنوویچ، رئیس پیشین بخش ایران در اداره اطلاعات نظامی ارتش اسرائیل گفته بود آمریکا ابتدا از تغییر حکومت سـخن می‌گفت، اما در ادامه دریافت که سـرنگونی جمهوری اسلامی نه سریع است و نه دست‌یافتنی.

اما بخش دیگری از سـخنان ایزنکوت تصویر دقیق‌تری از این ارزیابی ارائه می‌کند؛ تصویری که فقط به ایران محدود نمی‌شود.

او عملکرد بنیامین نتانیاهو در جنگ غزه را نیز زیر سؤال برد و به یک عدد مشخص اشـاره کرد. حماس پیش از عملیات طوفان‌الاقصی حدود ۳۰هزار عضو داشت و به گفته ایزنکوت، پس از ۲ سال عملیات نظامی اسـرائیل در غزه، این جنبش همچنان با همان حدود ۳۰هزار نفر بـه فعالیت خود ادامه می‌دهد.

در واقع، روایت ایزنکوت از ۲ جبهه یک برآیند مسـلم دارد: صهیونیست‌ها در محاسبات اولیه ساده‌اندیشانه فرض کرده بودند که کار حماس و ایران با چند حمله تمام است، اما صبر و استقامت ایمانی و جهادی فلسـطینی و ایرانی را در قاب تصورات‌شان قرار ندادند.

وحشت سربازان آمریکایی از پهپادهای ایرانی

صبح اول مـهـرمـاه ۲۰۲۶ همان روزهای نخسـت جنگ، نیروهای آمریکایی پس از اعلام «همه‌چیز امن اسـت» از پناهگاه‌ها خارج شـدند و فعالیت مرکز عملیات را از سـر گرفتند اما حدود ۲۰دقیقه بعد، پهپادی ایرانی از سـقف ساختمان وارد و منفجر شـد. در این حمله رابرت مارزان، افسر ارشد عملیات با ۳۶سال سابقه خدمت و ۵شریار دیگر کشته و دهها نفر زخمی شدند.

حالا۷ماه‌بعد، آسوشیتدپرس ۱۳۱نظامی آمریکایی گفت‌وگو کرده و اظهار داشـته که پیش از حمله درباره آسـیب‌پذیری محل و توانایی راه‌ها برای شناسـایی پهپادهای کم‌ارتفاع هشدار داده شـده بود. حتی کودی خورک، مسئول ایمنی پگان درباره ماندن نیروها در این محل ابراز نگرانی کرده بود، اما خودش در همان حمله کشته شد.

مشکل فقط هشدارهای نادیده‌گرفته‌نشده نبود. پنتاگون آمریکا در کویت بیشتر برای مقابله با موشک‌های بالسـتیک آماده شده بود و بندر شعیبه پوشش هوایی محدودی داشت. باتریوت هم برای شکار پهپادهای کوچک، گزینه‌ای پرهزینه بود.

غافلگیری، بعد از انفجار به حدی بود که برخی مجروحان برای پیدا کردن مراکز درمانی از تلفن همراه و گوگل اسـتفاده کردند و شماری از آسیب‌های مغزی آنها با تأخیر تشخیص داده شد. از قدرت پهپادی ایران می‌توان کتاب‌ها نوشت. ماجراهایی از این دست را از زبان سربازان آمریکایی بیشتر خواهیم شنید.



فتح تعز و پیشروی‌های انصارالله به چه معناست؟

در روزهای اخیر، جنگ در یمن دوباره شدت گرفته. اما اهمیت ماجرا فقط به تغییر چند کیلومتر از خطوط در گیری محدود نمی‌شود. آنچه در جنوب و غرب یمن اتفاق می‌افتد می‌تواند مسیرهای مهم ارتباطی و دریایی منطقه را تحت‌تأثیر قرار دهد. درآستان تعز، نیروهای انصارالله در محورهایی پیشروی کرده‌اند و تا تصرف مناطقی مانند الصفیه، مسیر زمینی مهمی که تعز را به سمت عدن و لحج متصل می‌کند تحت فشار قرار گرفته است. اهمیت این اتفاق آن است که تعز یکی از نقاط کلیدی برای ارتباط شمال و جنوب یمن است و هر طرفی که دست بالاتر را در اطراف آن داشته باشـد می‌تواند حرکت نیروها و رساندن تجهیزات به مناطق مختلف را تسهیل‌تر کند.

اما باب‌المندب حساس‌تر از تعز است؛ تنگه‌ای که دریای سرخ را به خلیج عدن وصل می‌کند و یکی از مسیرهای مهم عبور کشتی‌های تجاری و نفتکش‌هاست. در روزهای اخیر، نیروهای دولت مورد حمایت عربستان برای بازپس‌گیری مناطق ساحلی عملیات گسترده‌ای را آغاز کرده‌اند و از کنترل بر بخش‌هایی از این منطقه خبر داده‌اند. اما انصارالله این ادعاها را کذب محض خوانده است.

بنابراین اهمیت پیشـروی‌های اخیـر در یک جمله خلاصه می‌شود: جنگ یمن بار دیگر به جایی رسیده که نتیجه نبردهای زمینی می‌تواند بر امنیت یکی از مهم‌ترین مسیرهای دریایی جهان اثر بگذارد.

هشدار قاطع فرمانده ارتش به دشمن

سرلشکر امیر حاتمی، فرمانده کل ارتش با بیان اینکه ما خود را در مسیر دفاع از حق می‌دانیم، به وعده‌های الهی اعتماد داریم و با همین اعتقاد، مسیر مقابله با دشمن و دفاع از کشور را ادامه می‌دهیم، تاکید کرد: نیروهای مسلح با حفظ آمادگی و هوشیاری، درصورت اشتباه مجدد دشمن، به تهدیدها پاسخ کوبنده می‌دهند.

توصیه‌ای درباره نامگذاری اماکن به نام رهبر شهید انقلاب

مهدی فضائلی، عضو دفتر حفظ و نشر آثار رهبر شـهید انقلاب نوشت: پس از شهادت آقای شـهید ایران، موجی از احساسات ارزشمند و پاک برای نام‌گذاری اماکن مختلف به نام امام مجاهد شهید به راه افتاد. باید مراقب بود شأن معظم‌له رعایت شود و این، با اقداماتی مانند تغییر نام اماکنی که سال‌ها با نام‌های دیگری شهرت یافته، مغایر است.

گرگ در لباس میش

هشدار مقام نظامی ارشد ایران درباره رویکردهای خصمانه و ضدامنیتی مدیرکل آژانس بین‌المللی انرژی اتمی

گزارش

بیام روز دوشنبه رئیس ستاد کل نیروهای مسلح و فرمانده قرارگاه مرکزی خاتم‌الانبیا، در دیدار دانده هشدارهای جدی‌تری پیرامون به‌راه‌انداختن جنگ جدید علیه ایران بـود؛ از تراپ و نتانیاهـو گرفته تا میزبانان پایگاه‌های آمریـکا در منطقه و افائل گروسـی، رئیس آژانس بین‌المللی انرژی اتمی. سرلشکر علی عبداللهی در حالی به محور متخاصم پیام داد هر گونه آتش جدید علیه ایران، دامن «همه» را خواهد گرفت که این روزها رسانه‌ها و تحلیلگران بین‌المللی نیز اذعان دارند تهران برای مواجهه با تهدیدهای پیش‌رو، از هر نوع و در هر سـطح، بیش از پیش آمادگی دارد. پیام رئیس ستاد کل نیروهای مسلح اما یک «مخاطب خاص» داشت؛ رافائل گروسی، رئیس آژانس بین‌المللی انرژی اتمی که در سال‌های اخیر به یکی از محوری‌ترین اضلاع سیاست‌های ضدایرانی واشنگتن و تل آویو تبدیل شده است. ارجاع پرونده هسته‌ای ایران به شورای امنیت در میانه شهریور پرونده ساز نشد، یکی از آخرین نمونه‌های تنش‌آفرینی گروسی علیه تهران بود. رئیس آژانس بین‌المللی، به‌عنوان یکی از اصلی‌ترین پایه‌های «امنیتی‌سازی» پرونده هسته‌ای ایران، با ارائه گزارش‌های «سیاسـی» و «غیرفنی» و با هماهنگی واشنگتن، تل آویو و ترونیکای اروپایی، شورای حکام را به مسیر ضدایرانی هدایت کرد؛ رویکردی مسبوق به سابقه که در سال‌های اخیر، شاهد نمونه‌های بسیاری از آن بوده‌ایم؛ از اصرار به ارائه گزارش‌های غیرفنی و جهـت‌دار علیه برنامه صلح‌آمیز هسـته‌ای ایـران تا حتی عدم‌محکومیت حمله به تاسیسـات هسـته‌ای ایران، از جمله رویکردهای ضدایرانی گروسی بوده‌است.

رویکرد تازه؛ آغاز مجدد جنگ علیه ایران

ادعاها:

- دروغ بزرگ تلاش ایران برای دسـتیابی به سلاح هسـته‌ای
- فرار دانشـمندان ایران سـراسرار و قدرتمند در شرایط ضعیف

در برابر ظلم کوتاه نمی‌آییم

- همگان اقرار دارند ملت ایران باسابقه تمدن بزرگ چندهزار سـاله، همواره مردمانی آزاد، ظلم‌ستیز و عدالت‌جو بوده‌اند.
- به برکت اسلام عزیز به صفت‌های درخشانی چون ولایت‌مداری، ایستادگی در برابر ظلم و حمایت از مظلوم، دارای اعتقاد به نصرت الهی و پیروزی حتمی بر ظالمان، آراسته شده‌اند.
- در ادامه این مسـیر باعزت نیز در برابر هیچ ظالم و زورگویی کوتاه نخواهند آمد.

خطاب به صهیونیست‌ها

مخاطب: باند تبهکار صهیونی

خطای محاسباتی: آغاز جنگ ۱۲ روزه با چراغ سبز شـیطان بزرگ و آغاز جنگ تحمیلی سوم با مسخ کردن رئیس‌جمهور خبره‌سر آمریکا

نتیجه:

- نتیجه ۲ جنگ گذشته، نه تنها امنیت را برای رژیم غاصب و ساکنان غیرقانونی سرزمین‌های اشـغالی به ارمغان نیاورد، بلکه گسـل‌های ضعف و ناکارآمدی و فسـاد سردمداران آن را بیش‌ازپیش آشکار کرد.
- آنار ناامنی مضاعـف برای آنها، قابل‌کتمان نیست.

نکته‌های محوری:

- رژیم خبیث صهیونی نه اکنون و نه هیچ زمان دیگری یارای رویارویی با ایران قدرتمند را نداشته و نخواهد داشت.
- اگر به هر دلیلی مجدداً دچار خطای محاسباتی شود و آغاز گر جنگی دیگر باشد، صاعقه‌های خشم الهی مردم و رزمندگان غیور ایران، آمال و آرزوهای آنها را بر باد خواهد داد.

توصیه‌ای به میزبان‌های آمریکا

مخاطب: کشورهای میزبان آمریکا در منطقه

باید بدانند: عامل اصلی ناامنی در منطقه و بروز مشکلات اقتصادی، حضور ارتش تروریست آمریکا در منطقه است.

چشم‌انداز: تا این حضور ادامه داشته باشد، ناامنی نیز وجود خواهد داشت.

هشدار: اگر جنگ جدیدی علیه ایران آغاز شود، آتش آن دامن همه را فراخواهد گرفت.

اقدام: حضور رئیس باند تبهکار صهیونی در منطقه و اعلام اینکه برنامه هسـته‌ای ایران وارد فاز نظامی شده‌است.

اصل ماجرا:

ازروی توهم است.

برای ترساندن و تهدید جلوه‌دادن ایران است.

توصیه راهبردی: هوشیار باشید این ادعا

رئیس‌جمهور خودشیفته آمریکا بداند

مخاطب: رئیس‌جمهور خودشیفته آمریکا

ترامپ باید بداند:

اولا: ایران معتقد است سگ زرد برادر شغال است و منتظر نتایج انتخابات کنگره آمریکا نبوده و نیست.

ثانیا: چه قبل و چه بعد از انتخابات و با هر نتیجه‌ای، اگر خود یا به تحریک رژیم کودک‌کش صهیونی، علیه ایران اسـلامی اقدام کند، نیروهای مسـلح ایران بلافاصله، با شدت و قدرت و به‌صورت درآور و منافع آمریکا را بدون محدودیت هـدف قرار خواهند داد، همانگونه که در جنگ تحمیلی سوم مشاهده کردید.

گروسی بخواند

مخاطب:

سازمان‌های بین‌المللی، به‌ویژه آژانس انرژی اتمی

هشدار:

- از ادامه ایفای نقش «گرگ در لباس میش» خودداری کنید.
- از ادامـه اظهار نظرهـا و رفتارهـای خصمانه علیه ایران بپرهیزید.
- ایران اسـلامی، قوی‌تر از هر زمان دیگری آماده‌گی کامل برای مقابله با هر تهدیدی در هر نوع و هر سطح را دارد و به نخبـه‌گانی امیدوار و معتقد است.

گروسی در خدمت ترامپ و نتانیاهو

یکی از مهم‌تریـن محورهای پیام رئیس ستاد کل نیروهای مسـلح ایـران، معطـوف به رویکردهای ضدایرانی آژانس بین‌المللی انرژی اتمی بود که در سال‌های اخیر، وظیفه تامیـن خـوراک رسانه‌ای و توجیه محور حمـور عبری – غربی را برعهده داشته است. سرلشکر عبداللهی در ایـن دو پیام به محور مهمی اشاره کرده‌است.

نقش گرگ در لباس میش

- **گزارش‌های پادمانی در آسـتانه حمله نظامی:** گزارش ۳۱می ۲۰۲۵/۱۰ خردادمـاه ۱۴۰۴) آژانس درباره ایران، خوراک سیاسی باهدف مشروع‌سازی حمله نظامی به ایران را فراهم کرد.
- **ماجرای لورفتن اسناد محرمانه آژانس:** اعلام گروسی در ۹ ژوئن ۲۰۲۵/۱۹ خردادماه ۱۴۰۴) مبنی بر دسـت‌یافتن ایران به اسـناد محرمانه آژانس، اتهام‌زنی دیگری در راسـتای فضاسازی سیاسـی – امنیتی علیه ایران بود.
- **عدم‌محکوم‌کردن حملات به تأسیسات هسته‌ای ایران:** حکومت‌نکردن حمله آمریکا به تاسـیسات هسـته‌ای ایران در «طرح‌دو»، «نطنز» و «اصفهان» در یک تیرمـاه ۱۴۰۴ و همچنین در جریان جنگ تحمیلی سـوم، از دیگر نمونه‌های ایفـای نقش «گرگ در لباس میش» از سوی مدیرکل آژانس بین‌المللی انرژی اتمی بود؛ حمایتی که ممنوعیت آن در کنوانسیون بین‌المللی از صراحت لازم برخوردار بود.
- **اصرار بر بازگشت بازرسان:** بلافاصله پس از حملات آمریکا و رژیم‌صهیونیستی به تأسیسات هسته‌ای ایران، در ۲ جنگ تحمیلی اخیر، گروسی بازگشت بازرسان به سایت‌های هسته‌ای را «اولویت شماره یک» آژانس اعلام کرد؛ رویکردی که در راسـتای اهداف محور واشنگتن – تل‌آویو بود.
- **پیامدهای امنیتی گزارش‌های سیاسـی:** گروسی پس از حملات گسـترده تاسیسات هسته‌ای ایران، از گزارش «غیرفنی» و «سیاسی» آژانس دفاع کرد و آن را عامل مشروعیت‌بخشی به حمله نداشـت‌دفاعی که امروز تقریبا همگان بر واردنبودن آن اذعان دارند.

فضاسازی درباره مراکز هسته‌ای ایران

- **تمرکز بر بازرسی، نه محکومیت متجاوز:** مدیرکل آژانس پس از حملات به تاسیسات صلح‌آمیز هسـته‌ای ایران در جریان ۲جنگ تحمیلی اخیر، به‌جای محکوم‌کردن حملات تجاوزکارانه و برخلاف قوانین بین‌المللی، صرفا بر اجرا گشت بازرسان» به ایران تأکید کرد‌ه‌است.
- **طرح ادعاهای غیرمستند:** گروسی در ۱۹شهریورماه ۱۴۰۵، در گفت‌وگـویی با «فایـنـنـشـیال تایمز» که ادعا کرد نشـانه‌هایی از وجود فعالیت‌های هسته‌ای در «کوه کلنگ» ایران دیده می‌شود. اگرچه او تأکید کرد «اطلاعات تأییدشده‌ای درباره ماهیت آنها وجود ندارد»، اما صرف طرح این ادعا، خوراک سیاسی خوبی برای فضاسازی‌های هسته‌ای محور ترامپ – نتانیاهو فراهم کرده‌است.
- **ابهام‌سـازی درباره مراکز هسـته‌ای ایران:** گروسی در سال جاری بارها در مصاحبه‌ها و گزارش‌ها به شورای حکام، هشدار داده نبود «ادامه آگاهی» درباره محل و وضعیت مواد هسـته‌ای، می‌تواند به‌معنای از دسـت‌رفتن امکان ردیابی دقیق آنها باشد؛ محور مهمی اشاره کرده‌است.

لکه ننگ کارنامه آژانس رویکردهای ضدایرانی آژانس و رافائل گروسی درحالی است که مقام‌های ارشد ایرانی بارها درباره راهبردهای سیاسی و غیرفنی این نهاد بین‌المللی تأکید داده‌اند.

۱ شهریور ۱۴۰۴

شهید علی لاریجانی: دبیر وقت شورای عالی امنیت ملی:
گروسی لکه ننگ بر کارنامه آژانس است. آژانس همیشه تحت فشار غربی‌ها بود، اما دوره‌های قبلی بهتر رفتار می‌کرد.

۳ دی ۱۴۰۴

محمد اسلامی: رئیس سازمان انرژی اتمی:
گروسی در زمین دشمن ایفای نقش می‌کند.

۱۲ فروردین ماه ۱۴۰۵

نامه محمد اسلامی، رئیس سازمان انرژی اتمی به گروسی:
سکوت آژانس در برابر حملات آمریکا و رژیم‌صهیونیستی به مراکز هسته‌ای صلح‌آمیز ایران، همدستی آشکار با جنایتکاران است.

۵ تیرماه ۱۴۰۴

آژانس اندک اعتبار خود را نیز با به‌اشتراک‌گذاشتن اطلاعات مراکز هسته‌ای ایران با رژیم جنایتکار اسرائیل و زمینه‌سازی تجاوز و حملات به مراکز هسته‌ای ما به حراج گذاشت و حتی در ظاهر نیز آن را محکوم نکرد.

۱۲ مهرماه ۱۴۰۵

اسماعیل بقایی، سخنگوی وزارت امورخارجه:
مدیرکل آژانس بین‌المللی انرژی اتمی «مستقل» عمل نکرده‌است.

۲۱ شهریورماه ۱۴۰۴

شهید علی لاریجانی، دبیر وقت شورای عالی امنیت ملی:
گروسی لکه ننگ بر کارنامه آژانس است. آژانس همیشه تحت فشار غربی‌ها بود، اما دوره‌های قبلی بهتر رفتار می‌کرد.

۳ دی ماه ۱۴۰۴

محمد اسلامی: رئیس سازمان انرژی اتمی:
گروسی در زمین دشمن ایفای نقش می‌کند.

واکنش مشاور بنیاتکون به نامه سپاه به آمریکایی‌ها

داگلاس مک گریگور، مشاور سابق بنیاتکون در گفت‌وگو با شبکه سی‌بی‌اس گفت: چیزی که درباره بیانیه‌های سپاه برای من جالب بود، این ایده بود که مردم آمریکا باید کنترل دولت خود را از دست کسانی که اکنون آن را در اختیار دارند، خارج کنند. مردم واقعا از اسرائیل و نفوذ نامتناسب آن بر همه‌چیز در این کشور دلسرد شده‌اند.

خط لوله عربستان برای دورزدن تنگه هرمز از کار افتاد

خبرگزاری فرانسه به نقل از یک منبع مـرـبـوـط نـوشت: خط لوله راهبردی شرق-غرب این کشور که جایگزین تنگه هرمز معرفی شده بود، پس از حمله جدید به یکی از ایستگاه‌های پمپاژ آن با دیگر متوقف شده است. این ایستگاه پمپاژ هدف قرار گرفته و خسارت وارد‌شده به آن «شدید» بوده است.

صفحه‌آرا: مهرداد هاشمیان

روایت خبر

استارلینک، ابزار جنگ برای براندازی

استارلینک قرار بود اینترنت را از آسمان به دورافتاده‌ترین نقاط جهان برساند، اما جنگ اوکراین نشان داد این شبکه ماهواره‌ای می‌تواند خیلی فراتر از یک خدمت اینترنتی عمل کند. تا جایی که ارتباطات نظامی و تحولات میدان جنگ به آن وابسته شود. اما ماجرا فقط جنگ نظامی نیست. استارلینک در کودتای دی‌ماه سال گذشته نیز نقش مؤثر داشـت و به گفته سیدمحمد امین آقامیری، رئیس مرکز ملـی فضای مجازی، ایران موفق شـد پایانه‌های استارلینک را کار بیندازد.

روسیه نیز همین مسـئله را از زاویه امنیتی دنبال می‌کند. مارینا زاخاروا، سخنگوی وزارت خارجه روسیه گفته است ساماندهایی مانند اسـتارلینک به‌طور فزاینده برای مداخله در امور داخلی کشورها اسـتفاده می‌شوند. پیش‌تر، دمیتری پسکوف، سخنگوی کاخ کرملین نیز احتمال اسـتفاده از استارلینک برای حمله به عمق خاک روسیه را اقدامی خطرناک خوانده بود.

همین موضوع استارلینک را به مسئله‌ای برای امنیت ملی کشورها تبدیل کرده است. دولت‌هایی می‌توانند مانند شبکه‌های مخابراتی داخلی بر تمام ترافیک عبوری از یک شبکه ماهواره‌ای خارجی نظارت داشته باشند. به همین دلیل، روند صدور مجوز استارلینک در برخی کشورها با حساسیت زیادی همراه شده است.

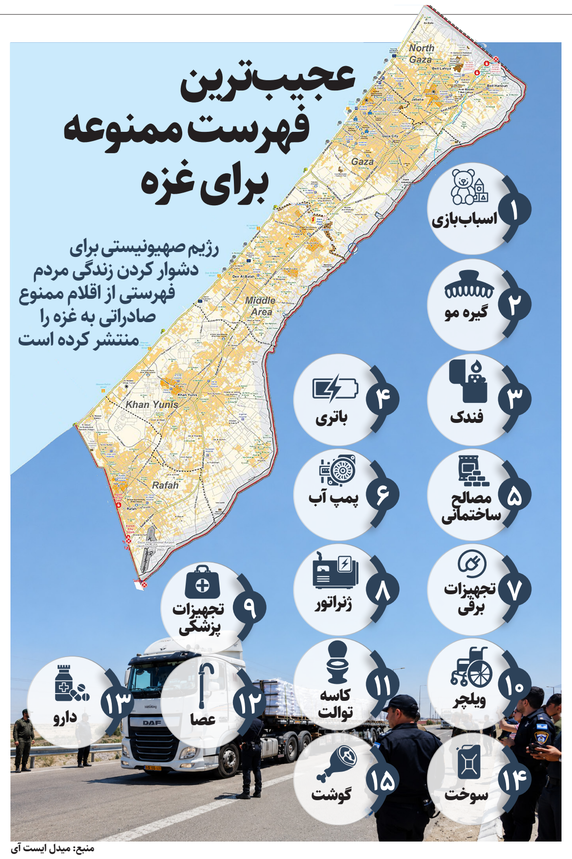
هند در سال ۲۰۲۱ از استارلینک خواست پیش‌فروش خدمات خود را تا دریافت مجوزهای لازم متوقف کند. اندونزی نیز در سال ۲۰۲۴ تنها پس از دریافت تضمین‌های نظارتی، این خدمات را تأیید کرد. فرانسه هم در سال ۲۰۲۲ پس از حکم دادگاه درباره رعایت نشدن الزامات مشاوره عمومی، مجوز استارلینک را لغو کرد. در واقع مسـئله فقط اینترنت نیسـت؛ مسئله مداخله نرم آمریکا و زیر سـؤال رفتن حاکمیت دیجیتالی مرتبط می‌شود. نمایش نتانیاهو و سفیر اسـرائیل در سازمان ملل با استارلینک گویای همه‌چیز است.





عجیب‌ترین فهرست ممنوعه برای غزه

رژیم صهیونیستی برای دشوار کردن زندگی مردم فهرستی از اقلام ممنوع صادراتی به غزه را منتشر کرده است



منبع: میدل ایست آی



گزارش ویژه

افتتاح بزرگ‌ترین پـارک ترکیبـی کشـور در مشـهـد

فاز یک بوستان ۷۳ هکتاری کرامت در مشهد به بهره‌برداری رسید

بهره‌برداری از ۳۳ و نیم هکتار از بوستان کرامت

شهردار مشـهد مقدس با اشاره به افتتاح ۳۳ و نیم هکتار از این بوستان گفت: «این بخش شامل رینگ پیرامونی و بوستان خطی، باغ رویش و فاز نخسـت باغ ورزش است که در مجموع با هزینه‌کرد بالغ بر ۵۳۷ میلیارد تومان آماده افتتاح است.»

قلندر شـریف افزود: «رینگ پیرامونی و بوسـتان خطـی با هدف ارائه خدمات پارکی، ایجاد فضا برای اتراق خانواده‌ها، بازی کودکان، پیاده‌روی، ورزش همگانی و همچنین ایجاد حریم سـبز در پیرامون بوستان احداث شـده اسـت.» وی ادامه داد: «رینـگ پیرامونی ایـن مجموعه به طول ۳۲۰۰ متر احداث شـده و شامل مسیر دوچرخه، مسیر سلامت و مسیر سـواره‌رو برای دسترسی به پارکینگ‌هاسـت و در کنار آن، فضاهایی از جمله ساختمان مدیریت، نمازخانه، سرویس‌های بهداشتی و آبخوری نیز پیش‌بینی شده است.»

بهره‌برداری از فاز نخست باغ ورزش

شـهردار مشهد مقدس با اشـاره به بهره‌برداری از فاز نخست باغ ورزش اظهار کرد: «این بخش در مسـاحتی حدود ۴/۵ هکتار اجرا شده و شامل دو بخـش اصلی ورزش‌های همگانی و ورزش‌هـای حرفه‌ای و تخصصی اسـت.»

قلندر شـریف تصریح کرد: «بخش ورزش‌هـای همگانی با هدف فراهم کردن فضاهایی برای فعالیت‌های روزمره و مشـارکتی شهروندان طراحی شـده و در بخش ورزش‌های حرفه‌ای و تخصصی نیز زمین چمن فوتبال، جایگاه تماشاگران و فضاهای مورد نیاز برای برگزاری مسابقات در سطح استانی پیش‌بینی شده است.»

وی افـزود: «زمین فوتبال، زمین بسـکتبال، زمین بازی کودکان، زمین چندمنظـوره، زمین فوتبال سـاحلی و زمین اسـکیت از جمله امکانات پیش‌بینی‌شده در باغ ورزش است.»

باغ رویش؛ پیوند فضای سبز و کشاورزی شهری

قلندر شـریف همچنین به بهره‌برداری از باغ رویش اشـاره کرد و گفت: «باغ رویش با رویکرد توسعه کشاورزی شهری و در مساحتی بالغ بر ۳ هکتار احداث شـده و یکی از بخش‌های مهم بوستان کرامت به شمار می‌رود.» وی افـزود: «در این بـاغ ۳۱ قطعه ۱۰۰ متری، ۶ قطعـه هزار متری و ۲قطعه ۵۰۰متری برای کاشت انواع سبزی و صیفی در نظر گرفته شده‌است.»

شـهردار مشـهد مقدس ادامه داد: «بـرای این مجموعـه پارکینگی به مسـاحت ۱۰ هزار و ۸۰۰ مترمربع احداث شده و ۳۱ آلاچیق، فضاهای بازی و تشنیمن نیز در آن پیش‌بینی شده است.» قلندر شریف خاطرنشان کرد: «همچنین یک مخزن آب غیرشرب با ظرفیت ۲۰۰ مترمکعب برای آبیاری قطعات کشاورزی احداث شده تا نیاز آبی این بخش از طریق منابع پیش‌بینی‌شده تأمین شود.»

طراحی بوستان در قالب هشت باغ

محمدرضا قلندر شـریف؛ شهردار مشـهد مقدس گفت: «باغ بانوان، باغ ایرانی، باغ ورزش، باغ رویش، باغ شهر، باغ سلامت، باغ بازی و باغ دانش، اجزای اصلی این طرح را تشـکیل می‌دهند و در کنار آن، رینگ پیرامونی و بوسـتان خطی نیز طراحی و اجرا شـده اسـت.» وی خاطرنشان کرد: «از زمـان آغاز اجرای پروژه، اعتبارات مورد نیاز برای پیشـبرد عملیات اجرایی بوستان کرامت اختصاص یافته و اکنون بخشی از این طرح بزرگ شهری آماده بهره‌برداری شده است.»