صفحه‌آرا: مجید اصغری

روایت خبر

چالش‌های امنیت عاریتی عربستان

عربستان این روزها برای مهار انصارالله، تقریبا به هر دری زده است؛ از پاکستان و ترکیه برای فعال کردن پیمان مکه تا تماس با آمریکا، انگلیس و مصر. اما پاسخ‌ها سد بوده و فعلا کسی حاضر نشده مستقیم وارد میدان شود.

این همان نقطه‌ضعف «امنیت عاریتی» است؛ کشوری که سال‌ها میلیارد‌ها دلار برای خرید سلاح و پیمان‌های دفاعی هزینه کرده، در لحظه بحران می‌بیند تصمیم‌های روی کاغذ الزاما به‌معنای حضور در میدان نیست.

پاکستان و ترکیه ملاحظات سیاسی و افکار عمومی جهان اسلام را دارند و ورود به جنگ، یعنی می‌توانند هزینه سنگینی برایشان ایجاد کند. از واپایی ها گرفتن گسترش ناامنی در یمن، اختلال در تجارت و جهش دوباره قیمت انرژی‌اند. امریکا نیز با مسئله ذخایر مهمات و رهگیری‌های دفاعی روبه‌روست و ورود به یک جنگ تازه، توانش برای مواجهه احتمالی با ایران را کاهش می‌دهد.

در این میان، تنها بازیگری که منافع امنیتی‌اش با عربستان هم‌پوشانی بیشتری پیدا کرده، اسرائیل است. اما اسرائیل هم ازمیان وارد میدان نمی‌شود و ممکن است در برابر کمک به سعودی‌ها، امتیاز بزرگی مثل پیوستن رسمی عربستان به «پیمان ابراهیم» را مطالبه کند.

این گزینه هم اگر امانجات‌بخش ریاض نیست؛ فقط سودی‌ها را بی‌آبرو تر می‌کند. ضمن اینکه اسرائیل خودش گرفتار جبهه شمال و در گیری با حزب‌الله است و ورود به جنگ یعنی برایش ساده نیست.

انتخاب این مقطع برای فشار بر عربستان، نشان‌دهنده محاسبه‌ای دقیق از محدودیت حامیان خارجی ریاض است.

اخبار بد برای سعودی‌ها

نگاهی به آنچه این روزها در عربستان می گذرد نشان می‌دهد خبرهای خوبی برای سعودی‌ها وجود ندارد. حملات انصارالله به زیرساخت‌های عربستان ادامه دارد و گزارش‌هایی هم درباره سقوط یک جنگنده سعودی در یمن منتشر شده است. ماجرا فقط یک جنگنده نیست. بالابشگاه‌ها، خطوط انتقال نفت، ایستگاه‌های پمپاژ و بنادر صادراتی عربستان زیر فشار حملات قرار گرفته‌اند؛ حملاتی که بخشی از مسیرهای صادرات نفت سعودی را مختل کرده است.

روبنزور هم از آسیب به خط لوله شرق به غرب و اختلال در صادرات از مسیر دریای سرخ گزارش داده است. اهمیت ماجرا اینجاست که خط لوله شرق به غرب، مهم‌ترین طرح عربستان برای دور زدن تنگه هرمز بود. حالا مشخص شده اگر نفت از هرمز عبور نکند یا چند ایستگاه پمپاژ و تأسیسات انتقال نمی‌توان مسیر جایگزین پیدا کرد. انچه امروز عربستان تجربه می کند برای حاکمان این کشور تلخ است؛ چون هیچ انتخاب کم‌هزینه‌ای پیش روشان نیست.

اگر بخواهند حملات یمن متوقف شود، باید در سیاست محاصره و فشار بر یمن عقب‌نشینی کنند؛ عقب‌نشینی‌ای که موقعیت انصارالله و در نتیجه نفوذ ایران در معادلات یمن را تقویت می کند. اگر هم جنگ ادامه پیدا کند، فرسایش زیرساخت‌های اقتصادی و نظامی عربستان ادامه خواهد داشت؛ ان‌وقت فقط جنگ یمن مسئله ریاض نیست، بلکه «چشم‌انداز ۲۰۳۰» هم زیر سایه یک جنگ فرسایشی قرار می‌گیرد.



زن ایرانی را با اینها بشناسید نه امثال لاله مرزبان

اگر تصویر زن ایرانی را فقط با امثال لاله مرزبان و از قاب رسانه‌های خارجی و حرف‌های سلبریتی‌ها می‌شناسید فقط با یک کلیشه روبه‌رو می‌شویم: زن ایرانی سرکوب‌شده و بی‌اختیار.

اما این طرف ماجرا زنانی هستند که با دانش و تخصصشان در جامعه و حتی فراتر از ایران اثر گذاشته‌اند. مریم کوچکی‌نژاد، فارغ‌التحصیل فیزیک دانشگاه شریف و دکتری رفتار سازمانی که در سال ۲۰۲۰ در فهرست استادان جوان برجسته زیر ۴۰ سال قرار گرفت. شیرین اعوانی و طوبی کرمانی، ۲ چهره شناخته‌شده فلسفه و علوم انسانی. مریم اسلامی، پزشک و پژوهشگر زنسیک و پزشکی بازساختی با سابقه فلوشیپ در هاروارد، ثبت اختراع و افتخارات بین‌المللی. لعبت گرانپایه، جراح و عضو هیات علمی دانشگاه علوم پزشکی تهران که در طرح‌های جهادی هزاران ویزیت و بیش از هزار جراحی رایگان انجام داده است.

طناز بحری، متخصص خون و سرطان خون و رئیس کلینیک هماتولوژی بیمارستان اراسموس روتردام. سپهلا سامی، جراح مغز و اعصاب و از شاگردان پروفسور سمیعی با صدها جراحی مستقل و بهناز حیدرچی، پژوهشگر حوزه HIV و پادتن‌های آن. اینها یک واقعیت روشن را نشان می‌دهند: زن ایرانی می‌تواند مجبوبه باشد و همزمان دانشمند، جراح، فیلسوف، استاد دانشگاه و پژوهشگر.

صفحه‌آرا: مهرداد هاشمیان

روایت خبر

تحول در ارتباطات شبکه‌سازی ماهواره در ایران

وزیر ارتباطات گفت برای نخستین بار از ایران، ۳ ماهواره همزمان به فضا پرتاب شد. اما چرا این خبر مهم است؟ مجرا فقط این نیست که ایران ۳ ماهواره دیگر فرستاده بالای سرمان. اتفاق مهم‌تر این است که این ماهوارها قرار است بخشی از یک شبکه ۴۴ ماهواره‌ای به نام «منظومه شهید سلیمانی» باشند؛ یعنی ایران دارد از فرستادن ماهواره‌های تکی، به سمت ساختن یک شبکه فضایی می‌رود. حالا این شبکه به چه درد می‌خورد؟ خیلی ساده، جاهایی را تصور کنید که دکل موبایل، اینترنت یا زیرساخت ارتباطی زمینی به‌راحتی در دسترس نیست؛ مثلا مناطق دورافتاده، جاده‌ها، معادن، مزارع بزرگ یا تأسیسات نفت و گاز. اینجا ماهواره‌ها می‌توانند دستگاه‌ها و حسگرهای این مناطق را به شبکه کشور وصل کنند؛ یعنی مثلا یک حسگر در یک مزرعه دورافتاده، یک دستگاه در معدن یا تجهیزات یک خط انتقال نفت و گاز بتوانند اطلاعاتش را برای مرکز کنترل بفرستند. حتی وقتی دکل مخابراتی در آن منطقه وجود ندارد. در کشاورزی می‌شود وضعیت مزارع را از راه دور پایش کرد. در حمل‌ونقل موقعیت ناوگان را دنبال کرد و در صنایع نفت و گاز، تجهیزات دورافتاده را زیر نظر داشت. یعنی خروجی نهایی فقط «یک ماهواره در آسمان» نیست؛ یک لایه جدید ارتباطی روی زیرساخت کشور ساخته می‌شود. اما یک نکته مهم: قرار نیست فردا جای اینترنت موبایل مردم را بگیرد. کاربرد اصلی این اتصال دستگاه‌ها، تجهیزات و حسگرها در نقاطی است که ارتباط زمینی سخت یا پرهزینه است. پس اهمیت این پرتاب را باید اینطور فهمید: ایران دارد از سمت ماهواره‌رام‌ستان به ماهواره‌شبکه‌ساختن حرکت می‌کند و اگر این منظومه کامل شود، بخشی از ارتباطات و مدیریت زیرساخت‌های کشور می‌تواند از فضا پشتیبانی شود.

قصه تخیلی خودکار بیک

خیلی ها قصه تلف ماندن خودکار بیک را در زمان پهلوی شنیده‌اند. می گویند از هیوند در داگاه پرسیدند، چه کردی؟ گفت: قیمت این بیک را بیش از ۱۰ سال است ثابت نگه داشتم. منبع این نقل کجاست؟ از کدام کتاب یا نشریه یا مستند و مصاحبه نقل شده است؟ خواهم گفت. اما قبلش این چند نقل مستند و معتبر را ببینید: اسدالله علم، وزیر دربار شاه در خاطراتش می‌نویسد: «عرض کردم گوشت و خواربار خیلی گران شد. قیمت گوشت ران از ۱۲ تومان کیلویی به ۱۶ تومان معامله می‌شود؛ آن هم طرف ۲ روز! گوشت مخلوط از ۱۰ تومان به ۱۴ تومان، آن هم به وسیله گوشت‌فروشی‌های وزارت کشاورزی شاهنشاه خیلی عصبانی شدند. فرمودند: وقتی گوشت نیست، چه باید کرد؟ عرض کردم چرا نباید باشد؟» این نقل در کتاب یادداشت‌های اسدالله علم، جلد ۴، صفحه ۱۵۹، پنجشنبه ۵ مهر ۱۳۵۲ آمده است. روزنامه اطلاعات در سال ۱۳۵۰، صحبت‌های هویدا درباره گرانی کالاها را در مجلس را منتشر کرده است: «قیمت بعضی از کالاهای کشاورزی و دامی با ترقی نسبتا شدید همراه بود؛ مثلا قیمت انواع حبوب در سال جاری روی هم‌رفته ۴۶/۹ درصد و لبنیات ۱۳/۶ درصد نسبت به سال گذشته افزایش نشان می‌دهد». روزنامه اطلاعات، ۳۰ بهمن ۱۳۵۰، صفحه ۴ را ببینید. جان فوران، استاد جامعه‌شناسی در دانشگاه سانتا باربارای کالیفرنیا، در کتاب «مقاومت شکننده: تاریخ تحولات اجتماعی ایران از سال ۱۵۰۰ میلادی تا انقلاب» می‌نویسد: «در سال ۱۳۵۱، ۴۳/۶ درصد از درآمد میانگین یک فرد شهرنشین ـ که ۱۲۲ دلار در ماه بود ـ صرف مواد غذایی می‌شد.»

کتاب مقاومت شکننده، نوشته او در صفحات ۳۳۲ ـ ۳۳۱، را ببینید. حالا برگردیم به سؤال اولمان: این ماجرای خود کار بیک هویدا در کجا نقل شده؟ واقعیت این است که این ماجرا افسانه است. خالق بندی است. هویدا چنین سخنی نگفته و هیچ جا هم نقل نشده، به جز اینکه این داستان ساختگی با سخنان خود او و دیگران هم در تضاد کامل است.

جنگ ایران ترامپ را فرسوده می‌کند!

فشارهای سیاسی و اقتصادی بر دولت دونالد ترامپ افزایش یافته و همزمان با آماده شدن مجلس نمایندگان برای رأی‌گیری بر طرحی که خواستار خروج نیروهای آمریکایی از عملیات جنگی علیه ایران است، گزارش بلزرس کل پنتاگون هزینه‌های مالی و نظامی سنگین رویارویی با تهران را فاش کرد. براساس گزارش الجزیره، در گیری‌های نظامی با ایران حدود ۳۳ میلیارد و ۴۰۰ میلیون دلار هزینه داشته و خسارتی به هواپیماها، تجهیزات، جنگنده‌ها، هواپیماهای سوخت‌رسان و پهپادها وارد شده است. همچنین مرکز تأمین اصلی نیروی دریایی آمریکا در بحرین هدف قرار گرفته و بیش از ۲۰ هزار نظامی و دیپلمات آمریکایی جابه‌جا شده‌اند. دفتر بودجه کنگره اعلام کرد شماه اول جنگ ۳۸ میلیارد دلار هزینه داشته و ماهانه تا ۳ میلیارد دلار دیگر خواهد داشت. این جنگ ذخایر سلاح‌های آمریکا از جمله موشک‌های رهگیر را تحلیل برده است. هزینه‌های جنگ به جیب رأی‌دهندگان رسیده و با بسته‌شدن تنگه هرمز و افزایش قیمت نفت، بنزین و گازوئیل، فشار سیاسی بر ترامپ بیشتر می‌شود. انتخابات میان‌دوره‌ای نوامبر می‌تواند سرنوشت جنگ را تعیین کند.

انتقال ۳ میلیارد دلار طلای ونزوئلا به آمریکا

روزنامه فایننشیال گزارش داد که دولت و احزاب مخالف ونزوئلا به توافقی برای انتقال ذخایر طلای بانک مرکزی این کشور به ارزش تقریبی ۳ میلیارد دلار به بانک فدرال رزرو در نیویورک نزدیک شده‌اند. این ذخایر طلا درحال حاضر در بانک انگلستان نگهداری می‌شود.

شکست قطعنامه ضدایرانی با وتوی شرکای شرقی ایران

دولت‌های روسیه و چین در شورای امنیت سازمان ملل متحد از حق وتو علیه پیش‌نویس قطعنامه پیشنهادی آمریکا برای تمدید ماموریت هیأت کارشناسان کمیته تحریم‌های ایران استفاده کردند. /فارس

خبرهایی که نمی‌بینید

مرتس: دوستی بی‌قید و شرط با آمریکا به پایان رسیده است

فریدریش مرتس، صدراعظم آلمان در جمع اعضای حزبی خود در برلین در اظهاراتی که نشان‌دهنده افزایش تنش این کشور با دولت دونالد ترامپ، رئیس‌جمهور آمریکاست اعلام کرد که دوران دوستی بی‌قید و شرط فراآتلانتیکی برای آینده‌ای قابل پیش‌بینی به پایان رسیده است. راشا تودی

خبرهایی که نمی‌بینید

تهدید جدی فرمانده نیروی زمینی سپاه

سردار محمد کرمی، فرمانده نیروی زمینی سپاه در جریان بازدید میدانی از جزایر خلیج‌فارس در پیامی در صفحه شخصی خود در فضای مجازی نوشت: نیروهای مسلح جمهوری اسلامی ایران با اراده الهی و با پشتیبانی ملت عزیز، بصیر و در میدان، هرگونه اشتباه ماجراجویی دشمن را با قدرت پاسخ خواهند داد. /ایرنا

آماده‌باش ۳۱۳ هزار نفر در رزمایش جانفدا
جانم فدای ایران

تصاویر اجتماع بزرگ تهران به رسانه‌های جهان رسید و آنها را از ایستادگی باشکوه ایرانی‌ها شگفت‌زده کرد

گزارش

علیرضا احمدی | روزنامه‌نگار | رزمایش بزرگ مردمی ۳۱۳ هزار نفری پویش «جانفدا» روز جمعه در تهران برگزار شد؛ رویدادی که با حضور گردان‌های رزمی این پویش و قشرهای مختلف جامعه، به‌نمادی از اقتدار و اراده دفاعی ایرانیان در برابر تهدیدها و فشارهای دشمن تبدیل شد. این آیین حماسی که از ساعت ۸ صبح روز جمعه، از میدان امام حسین(ع) به سمت میدان انقلاب برگزار شد، یک «رزمایش نظامی» به‌معنای متعارف آن نبود، بلکه تبلور عینی پیوند میان ظرفیت‌های مردمی و ساختارهای دفاعی کشور بود؛ آن هم در شرایطی که ایران طی ماه‌های گذشته با مجموعه‌ای از تهدیدهای چندلایه دشمنان مواجه بوده است. در این رزمایش که در ۷ بخش «گردان‌های سازماندهی شده» و «حضور مردمی» برگزار شد و ساعت‌ها به طول انجامید، جمعی از مسئولان لشکری و کشوری، ازجمله مسعود پزشکیان، رئیس‌جمهور و حضور علیرضا زاکانی، شهردار تهران حضور داشتند.



جزئیاتی از رزمایش جانفدا

موضوع: برگزاری رزمایش بزرگ جانفدای ایران

رمز: لبیک یا خامنه‌ای

زمان برگزاری: از ۸صبح تا حوالی غروب روز جمعه

محدوده: میدان امام حسین(ع) تا میدان انقلاب

شیوه‌ها:

۱- گردان‌های سازمان‌دهی‌شده رزمی

۲- حضور نیروهای مردمی غیرسازمان‌دهی‌شده

تعداد نیروهای رزمی: ۳۱۳ هزار نفر در قالب دسته‌های ۲۷ نفری از اصناف و قشرهای مختلف مردم

شعارهای محوری مردم:

- لبیک یا سیدمجتبی
- مرگ بر آمریکا
- مرگ بر اسرائیل

ثبت‌نام‌کنندگان در پویش: جزی در حدود ۵۰۰ هزار نفر (براساس آخرین تخمین‌های مسئولان)

برنامه‌های رزمایش:

۱- رژه دسته‌ها و گردان‌های رزمی از مقابل جایگاه

۲- سخنرانی حضور طلبه، رئیس سازمان بسیج مستضعفین

۳- حضور طیف گسترده پرچم‌داران مردمی

۴- حضور قشرهای مختلف با سازمان‌دهی ویژه

۵- رژه یگان‌های موتوری جانفدا

۶- حضور یگان‌های پهپادی در رزمایش

۷- سردار حسین نجات، جانشین فرمانده قرارگاه ثارالله(ع)

۸- رژه یگان‌های نوپخانه‌ای

۹- رژه دسته‌ها و گردان‌های مسلح بانوان از مقابل جایگاه

۱۰- رژه یگان‌های خودرویی

۱۱- گردان تکاور مقتدا از لشکر ۲۷ سپاه محمد رسول‌الله(ص) تهران

۱۲- همخوانی مداحی «باید برخاست» توسط مردم

مسئولان چه گفتند؟

مسعود پزشکیان، رئیس‌جمهور: حضور مردم، جلوه‌ای از مسئولیت‌پذیری ملی و تعلق خاطر آنان به سرزمین ایران است.

سردار حسین زاده، فرمانده سپاه محمد رسول‌الله(ص) تهران بزرگ: رزمایش امروز، امتداد تمام ساحسوری‌های مردم با حضور مدافعان است. این رزمایش در میادین و خیابان‌ها تا شکست دشمن ادامه خواهد داشت.

علیرضا زاکانی، شهردار تهران: نعره خونخواهی رهبر شهیدمان این است که سایه جنگ و تهدید از سر ایران برداشته می‌شود. اگر مردم، محور تحولات قرار گیرند، همه مشکلات حل خواهد شد. پیام این حضور برای دوستان، امید و افتخار و برای دشمنان، یأس و ناامیدی است.

مهدی چمران، رئیس شورای شهر تهران: ملت ایران با هر سن و سال و با هر ایده و عقیده‌ای، با تکیه بر اعتقادات الهی و مکتبی خود، پشت‌سر رهبر معظم انقلاب، آماده جانفشانی در راه اسلام، ایران و اهداف بلند انقلاب اسلامی است.

سردار رسول سبزی‌راد، معاون سیاسی ناجا، قرارگاه عقیدتی سیاسی فرمانده معظم کل قوا: رزمایش ۳۱۳ هزار نفری «جانفدا» نمایش مولفه قدرت ماست.

اسماعیل کوثری، نماینده تهران در مجلس: پیام رزمایش جانفدا به دشمن، این است که احاد ملت ایران در کنار نیروهای مسلح ایران برای دفاع از کشور آماده‌اند.

سردار حسین نجات، جانشین فرمانده قرارگاه ثارالله: اگر امروز امنیت و استقلال داریم، به‌خاطر حضور مردم است. امام قائد ما این مردم را مبعوث کردند که اگر شهادت ایشان نبود، شاید این بعثت اتفاق نمی‌افتاد.

سردار حسن حسن‌زاده، فرمانده سپاه تهران بزرگ: مردم با هر گام خود، همچنه آمریکا را له می کنند.

دشمنان ۴۷ سال است آرزوی به‌زانو‌درآوردن جمهوری اسلامی را دارند.

علی‌اکبر یوم‌شیدیان، معاون وزیر کشور: در رکاب آیت‌الله سیدحسن خامنه‌ای، رهبر معظم انقلاب اسلامی، پیروزی در این جنگ تحمیلی قطعی است.

مهدی نیرهادی، عضو شورای شهر تهران: مردم تهران حضوری گسترده و کم‌نظیر در رزمایش داشتند. این حضور نشان‌دهنده علاقه مردم به کشور و ایران عزیز است و این مردم تا پای جان برای دفاع از این کشور ایستاده‌اند.

کدام چهره‌های سیاسی و نظامی آمده بودند؟

- مسعود پزشکیان، رئیس‌جمهور
- حسین طالب، رئیس سازمان بسیج مستضعفین
- علیرضا زاکانی، شهردار تهران
- محمد مخبر، مشاور و دستیار مقام معظم رهبری
- سردار حسین نجات، جانشین فرمانده قرارگاه ثارالله(ع)
- مهدی چمران، رئیس شورای اسلامی شهر تهران
- سردار رسول سبزی‌راد، معاون سیاسی دفتر عقیدتی ـ سیاسی فرمانده معظم کل قوا
- سردار حسن حسن‌زاده، فرمانده سپاه محمد رسول‌الله(ص) تهران بزرگ
- علی‌اکبر یوم‌شیدیان، معاون وزیر کشور
- مهدی نیرهادی، عضو شورای شهر تهران



بزرگ‌ترین پویش مردمی در تاریخ جنگ‌های دنیا

حسین طالب، رئیس سازمان بسیج مستضعفین، سخنران اصلی رزمایش بزرگ جانفدا در تهران بود.

- «جانفدا»، بزرگ‌ترین پویش مردمی در تاریخ جنگ‌های دنیاست.
- این پویش تجلی راستین جمهوریت، تاب‌آوری ملی و مردمی‌سازی امر دفاع و امنیت در برابر تهدیدهای خارجی است.
- هیچ کجا سراغ نداریم ملتی این گونه اعلام حضور و مشتاقانه آمادگی خود را برای رزم با دشمن در هر جبهه‌ای اعلام کند.
- این حرکت بزرگ، ساختاری خودجوش و برآمده از آگاهی، غیرت و هوشمندی آحاد جامعه دارد.
- در راستای این حرکت عظیم، صدها هزار نفر از داوطلبان در تهران بزرگ سازمان‌دهی و مراحل الحاق آنان به گردان‌ها و یگان‌های دفاعی آغاز شده است.
- فرایند برگزاری دوره‌های آموزشی مقدماتی و تکمیلی در رسته‌های تخصصی زمینی، هوایی و دریایی جهت دستیابی به بالاترین سطح آمادگی برای دفاع همه‌جانبه با جدیت پیگیری می‌شود.
- حرکت میلیونی و حماسی مردم از تهران آغاز شده است و به‌تدریج در همه استان‌ها و شهرهای کشور گسترش می‌یابد.
- ایران با اتکا به ظرفیت مردمی، از ظرفیت‌های استراتژیک و حکمرانی دفاعی خود، ازجمله تنگه هرمز برای مدیریت تنگه‌های دفاعی خود، از همه تنگه‌های دشمن شکست خواهد خورد.

قاب‌های ماندگار یک رزمایش مردمی

رزمایش بزرگ جانفدا که از ۸صبح تا حوالی غروب روز جمعه با حضور گسترده مردم ادامه داشت، با جلوه‌های غرورانگیزی همراه بود؛ از جمله:

سیل خروشان جمعیت: با اینکه مردم از ساعت‌ها قبل از آغاز رسمی رزمایش (۸صبح) در خیابان‌ها حضور داشتند، حضور گسترده گروه‌های مردمی در مسیر رزمایش، از دیگر جلوه‌های جالب توجه این آیین بود.

رزمایش جدید! در جریان رزمایش بزرگ جانفدا در تهران، از «شهباد فاتح» و «اسماله هدایت شهید همدانی» نیز رونمایی شد.

نمایش توانمندی‌های پهپادی: حضور یگان پهپادی سپاه محمد رسول‌الله(ص) و همچنین تیم پرواز خلبانان بالاکلاید و پارامتور از جلوه‌های رزمایش روز جمعه بود. تعدادی از پهپادهای رزمی نیروهای مسلح نیز در معرض دید عموم قرار گرفت.

باید برخاست! همخوانی مداحی «باید برخاست» از سوی مردم در مقابل جایگاه ویژه رژه، حال و هوای معنوی ویژه‌ای به جمعیت حاضر بخشید.

رژه جانبازان سرافراز: یکی دیگر از قاب‌های ماندگار روز جمعه در تهران، رژه دسته‌های منسجم جانبازان و پیستگوتان جنگ و جهاد بود که حال و هوای ویژه‌ای به این آیین بخشیده بود.

یگان‌های موشکی: حضور یگان‌های موشکی در مسیر رزمایش، از دیگر جلوه‌های جالب توجه این آیین بود.

رونمایی جدید! در جریان رزمایش بزرگ جانفدا در تهران، از پهپاد رزمایش «اسماله هدایت شهید همدانی» رونمایی شد.

نمایش قدرت جانفدایان!

رسانه‌های خارجی و بین‌المللی بر گزاری مانور جانفدا در ایران را با بررسی ابعاد جمعیت، پیام نظامی و بازدارنده رزمایش و سازمان‌دهی داوطلبان در شرایط جنگی مورد توجه قرار داده‌اند.

۱- آسوشیتدپرس: خبرگزاری آسوشیتدپرس مانور جانفدا در ایران را یکی از بزرگ‌ترین تجمعات ایران از زمان آغاز جنگ توصیف کرده است. آسوشیتدپرس نوشته بیش از چند صد هزار نفر در تهران در این برنامه حضور داشتند و هدف اصلی آن نمایش آمادگی برای دفاع از کشور و تأکید بر وحدت ملی در شرایط جنگی بوده است.

۲- الجزیره: تلویزیون الجزیره در خبر از بسیجی رزمی چند نظامی برگزار شده در «رزمایش داوطلبانه» شرکت کردند و حضور در تابلوهای تبلیغاتی برای مرگ بر آمریکا و اسرائیل، تعدادی بیانیه ساخت وحدت ملی در شرایط جنگی بوده است.

۳- بلومبرگ: رسانه اروپایی بلومبرگ نوشته است که تجمع جانفدا نمایشی از آمادگی برای به‌دست گرفتن سلاح و دفاع از جمهوری اسلامی ایران بود و یکی از بزرگ‌ترین گردهمایی‌ها از زمان حمله علیه ایران در اعتدادها سال گذشته به شمار می‌رود.

۴- ایران بی‌بی‌سی: این رسانه آمریکایی نوشته که با وجود فشارهای اقتصادی ناشی از تحریم‌ها و محدودیت‌های بندری علیه ایران، برگزاری مانور جانفدا در ایران برای آموزش نظامی داوطلبان به اجرا گذاشته شد و هدف از این پویش، تقویت توان دفاعی کشور در کنار نیروهای سپاه پاسداران و بسیج اعلام شد.

۵- سی‌بی‌اس: رسانه آمریکایی سی‌بی‌اس نیز در گزارش خود از رزمایش جانفدا در ایران نوشت که صدها هزار ایرانی نمایشی از وحدت ملی و مقاومت نشان دادند.





۳۱ میلیون جانفدا

پویش «جانفدا» که از اواسط جنگ تحمیلی سوم آغاز شد، این روزها رکوردهای تاریخی‌ای به نام خود ثبت کرده است.

۳۱ میلیون نفر جمعیت ثبت‌نام‌کنندگان به ۳۱ میلیون نفر رسیده است.

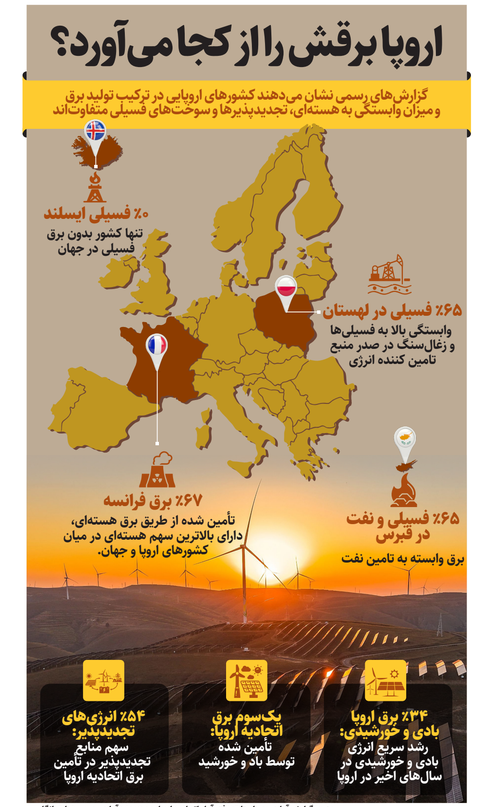
۱۰۰۰ گردان در کمتر از ۱۰ دقیقه، ظرفیت هزار گردان تکمیل شد.

۳۲ درصد از ثبت‌نام کنندگان را زنان تشکیل می‌دهند.

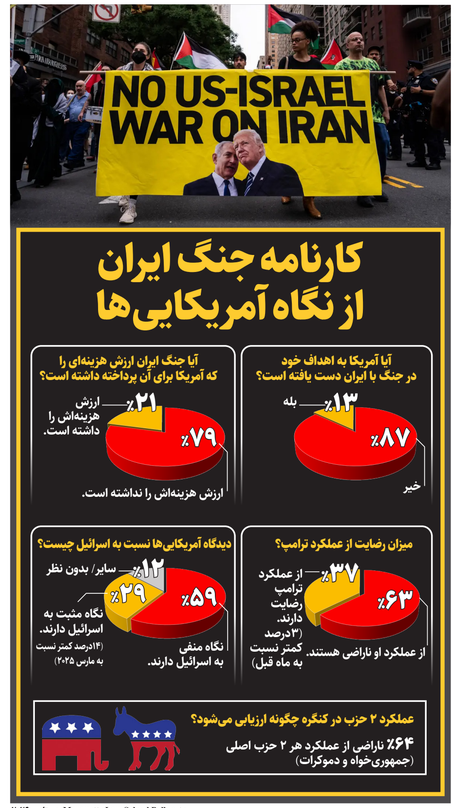
۶۸ درصد از ثبت‌نام‌کنندگان مرد هستند.

۲۶ درصد از مردم، داوطلب فعالیت‌های نظامی و امنیتی هستند.





منبع: گزارش آماری بیروواستات، دفتر آمار اتحادیه اروپا، و مجموعه آماری رسمی دولت انگلیس



منبع: Marquette Law School Poll، سپتامبر ۲۰۲۶