صفحه‌آرا: مجید اصغری

خبرسازان

زن‌دزدی رجوی برای عقده‌گشایی از مرصاد!

مسعود رجوی، رهبر گروهک مجاهدین خلق که شکست سختی در حمله به ایران در مرداد ۱۳۶۷ طی عملیات مرصاد خورده بود، بعد از بازگشت نیروهایش به مقر، آنها را تنبیه متفاوتی کرد؛ تنبیهی مشمئزکننده که اعضای جداشده این گروهک، بعد از سال‌ها به آن اعتراف کردند.

رهبر منافقین، آنها را جمع کرد و طی سخنرانی تحقیرآمیزی گفت: «شماهایی که پشت تنگه چارزبر ماندید، ذهن شما کجا بود؟»

به گفته اعضای سابق مجاهدین خلق، «مسعود رجوی به ما گفت شما که در تنگه چارزبر گیر کردی، حواست پیش جنس مخالفت بود! اگر تو یک زن هستی فکرت پیش شوهرت بوده برای همین تونستی راه رو باز کنی بری تا تهران.»

بعد از آن ماجرا رجوی دستور داد همه زن‌ها طلاق داده شوند و کودکان از مادرانشان جدا شوند. مسعود رجوی همه زن‌ها را طلاق داد. دیگر هیچ کدام مازن‌ها، مردی را نمی‌دیدند. وقتی هم مراسمی برگزار می‌شد، زن‌ها حق نداشتند به مردی نگاه کنند.

دست آخر هم در سازمان اعلام کردند که همه زن‌ها یک شوهر دارند، آن هم مسعود رجوی است! مسعود رجوی یک روز مراسم عقد برگزار کرد. در همان جلسه عقد، مسعود رجوی خطبه عقد می‌خوانده و زن‌ها یکی یکی بلند می‌شدند و بله می‌گفتند!!

درباره پدیده سرقت از سلبریتی‌های آمریکا

خانم مورگان استوارت، چهره تلویزیونی و اینفلوئنسر آمریکایی، در بادکست «Therapuss»، از دو سرقت متوالی از خانه‌اش در بورلی‌هیلز پرده برداشت. در حادثه اول، سارقان با سوءاستفاده از خواب‌بودن نگهبان، وارد خانه شدند و کیف‌های کمیاب از جمله یک کیف گران‌قیمت از برند هرمس تازه خریداری‌شده و ساعت‌های لاکچری همسرش را به سرقت بردند. در سرقت دوم نیز جواهرات او به یغما رفت که بعداً بازپس گرفته شدند. استوارت پس از این حوادث، تدابیر امنیتی خانه‌اش را به سطحی مشابه «فورت ناکس» (یکی از پایگاه‌های چندمنظوره نیروی زمینی آمریکا در ایالت کنتاکی) ارتقا داد.

نکات مهم در این باره:

موج ناامنی: سرقت از خانه‌های افراد مشهور در لس‌آنجلس (مانند بردپیت، نیکول کیدمن و کنی هیلتون) به روندی رایج تبدیل شده است.

الگوی سارقان: پلیس از فعالیت باندهای سازمان‌یافته‌ای خبر می‌دهد که با رصد برنامه‌های سلبریتی‌ها، خانه‌های خالی آنها را هدف قرار می‌دهند.

نتایج: این وضعیت امنیت روانی ساکنان محله‌های لوکسی مثل بورلی‌هیلز و برنتوود را تحت‌الشعاع قرار داده، به‌طوری که برخی مانند جیم کری، ترجیح داده‌اند خانه‌های خود را برای فرار از این ناامنی به فروش برسانند.

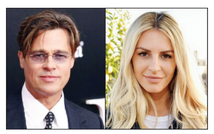

وقتی سیاسی‌کاری یک پروژه زیرساختی را فرسوده کرده است

پروژه راه‌آهن رشت- آستارا به‌عنوان حلقه مفقوده اتصال شبکه ریلی ایران به روسیه و آذربایجان، یکی از پرچالش‌ترین زیرساخت‌های کشور است که بیش از مسائل فنی، در گیر جریان‌های سیاسی و منطقه‌ای شده است. انتقادات اصلی پیرامون این پروژه را می‌توان در ۳محور خلاصه کرد:

نخست، بحث مسیر؛ برخی خواستار عبور از ارد‌بیل بودند، اما مطالعات فنی نشان داد مسیر گیلان از نظر هزینه و بهره‌وری برتر است. دوم، رقابت‌های استانی؛ تمایل مناطق مختلف برای جذب مزایای اقتصادی پروژه، باعث ایجاد مخالفت‌های محلی شده است. سوم، ابعاد سیاسی؛ همکاری با روسیه باعث شده مباحث تخصصی حمل‌ونقل با ملاحظات سیاسی و رسانه‌ای درهم آمیزد.

کارشناسان معتقدند که راه‌آهن رشت-آستارا امروز بیش از آنکه با چالش‌های فنی روبه‌رو باشد، در گیر مجموعه‌ای از اختلاف‌نظرهای منطقه‌ای، سیاسی و رسانه‌ای است. مرور مباحث مطرح‌شده درباره این پروژه نشان می‌دهد بخش قابل‌توجهی از انتقادها، فراتر از مسائل مهندسی و اقتصادی شکل گرفته‌اند. درنهایت، آنچه می‌تواند درباره موفقیت یا ناکامی این پروژه قضاوت کند، عملکرد آن در تکمیل کریدور شمال-جنوب و افزایش سهم ایران از ترانزیت منطقه‌ای و حتی اوراسیا خواهد بود.

اندیشمند آمریکایی: هیچ راهی برای تسلیم ایران وجود ندارد؛ ما بازنده این جنگیم

جان مرشایمر، نظریه‌پرداز و دانشمند علوم سیاسی گفت: هیچ مجموعه‌ای از اهداف وجود ندارد که بتوانیم آنها را هدف قرار دهیم و ایرانیان را مجبور به تسلیم کنیم. این اتفاق نخواهد افتاد. آنها تا پای جان خواهند جنگید و توانایی زیادی برای این کار دارند. ما در جنگی در حال باخت هستیم.

خبرهایی که نمی‌بینید

یمن: خطوط انتقال نفت عربستان را هدف قرار دادیم

سخنگوی نیروهای مسلح یمن: چندین نقطه حساس در مسیر تأمین و انتقال نفت خام از شرق عربستان به «ینبع»، با چند فروند پهپاد هدف قرار گرفت. این اقدام در پاسخ به نقض حریم هوایی یمن توسط پهپادهای دشمن سعودی انجام شد.

بی فرهنگی در پوشش

افزایش مصادیق هنجارشکنی در پوشش موجی از واکنش‌های مردمی را به دنبال داشته است

گزارش

حسین ارجلو | روزنامه‌نگار | در سال‌های اخیر، فضای اجتماعی و فرهنگی ایران شاهد تغییرات بی‌سابقه‌ای در الگوهای پوشش و رفتارهای هنجاری در فضاهای عمومی، تجاری و تفریحی بوده است. این وضعیت به یکی از چالش‌برانگیزترین دغدغه‌های اجتماعی تبدیل شده است. مصادیق عینی این وضعیت در انتشار ویدئوهایی از وضعیت نابهنجار پوشش در معابر عمومی، ساحل سیمرغ کیش، رفض و پاکوبی بدون رعایت حجاب در مناطق تفریحی و برگزاری فشن‌شوها در بازار بزرگ تهران به وضوح مشاهده می‌شود.

بخش قابل توجهی از مردم نسبت به این وضعیت نگرانی و گلایه جدی دارند. آنها معتقدند که رواج چنین پوشش‌هایی فراتر از یک انتخاب شخصی، به‌معنای حیزدایی فرهنگی و آلوده کردن فضای جامعه است. بازتاب این دغدغه‌ها در فضای مجازی نشان از دغدغه‌ای عمیق نسبت به حفظ ارزش‌های اسلامی و ملی دارد. البته دور از ذهن نیست که در بشست صحنه بعضی تن‌نمایی‌ها در سطح شهر، بر پروژه‌ای سازمان یافته برای مخدوش کردن ارزش‌های اسلامی وجود داشته باشد. اگر چنین باشد بی‌شک مسئولیت و ماموریت دادستانی و نیروی انتظامی مهم خواهد بود.

گلایه‌های مردمی و بازتاب‌ها در فضای مجازی

با وجود شیوع بی‌حجابی، مردم عقب‌نشینی نکرده و نسبت به برخورد با این وضعیت ناصواب در فضای مجازی هشدار می‌دهند.

مطالبه برخورد قانونی با هنجارشکنان

کاربران زیادی در فضای مجازی، وضعیت فعلی را مصداق فساد سازمان‌یافته و آلوده کردن فضای جامعه دانسته و از دادستانی و نیروی انتظامی خواستار انجام وظایف قانونی و شرعی خود شده‌اند. برخی معتقدند جریمه‌های مالی سنگین می‌تواند سریع‌ترین راه برای کنترل این رفتارها باشد.

نقد و لنگاری و بی‌حرمتی

کاربران منتقد وضع فرهنگی و اجتماعی موجود، با اشاره به تصاویری مانند رقص در سواحل، آن را دور از هنجارهای اسلامی و حیزدایی فرهنگی توصیف و نسبت به پیامدهای آن به‌خصوص بر ساختار خانواده، ابراز نگرانی می‌کنند.

مصداق‌های عینی بدپوششی و هنجارشکنی

بررسی‌های میدانی و مستندات چندماه گذشته نشان‌دهنده دگرگونی‌های شتابان در الگوهای پوشش در فضاهای عمومی، تفریحی و تجاری است. مهم‌ترین مصادیق این تحولات عبارتند از:

سواحل و مناطق تفریح

جنجالی‌ترین مورد مربوط به انتشار ویدئویی از ساحل سیمرغ کیش در اردیبهشت امسال بود که گروهی از جوانان را در حال رقص و ورزش‌های آبی نشان می‌داد و زنان نیز بدون رعایت شئونات عمومی حضور داشتند. همچنین در رویداد ورزشی مارآتن کیش با حضور ۲۵۰۰ شرکت‌کننده، حواشی مشابهی در خصوص پوشش گزارش شد.

رویدادهای تجاری و مُد

برگزاری یک فشن‌شوی زمستانی در بازار بزرگ تهران در شهریور ۱۴۰۲، که در آن مدل‌های زن بدون رعایت حجاب کامل روی رمپ حضور یافتند، بازتاب گسترده‌ای داشت و مراجع قضایی را وادار به‌ورود مربوطه را بلمب کنند. همچنین برگزاری جشن مختلط توسط برند پوشاک «جین‌وست» در تهران از دیگر مصادیق رواج بی‌حجابی بوده است.

نمایشگاه‌ها و مراکز فرهنگی

مجموعه‌هایی مانند نمایشگاه بین‌المللی قزوین به‌دلیل عدم‌رعایت پوشش توسط غرفه‌داران و مراجعان به‌طور موقت پلمب شدند. همچنین گزارش‌هایی از رواج بی‌حجابی در جریان کنسرت‌های موسیقی در بعضی کافه‌های تهران منتشر شده است.

معابر عمومی

درحالی که با اهمال برخی دستگاه‌ها، بی‌حجابی به‌تدریج به یک ناهنجاری مرسوم تبدیل شده، تصاویر و گزارش‌های متعددی از تغییر این وضعیت به سمت برهنگی وجود دارد. لباس‌های چسبان و پوششی که می‌شباهت با شهرهنگی نیست، در معابر و خیابان‌ها به صحنه‌هایی چشم‌آزار تبدیل شده است.

اعتراف فرمانده سنتکام به بی‌فایده‌بودن حملات به جنوب ایران

بردکوپر، فرمانده سنتکام به کاخ سفید توصیه کرده حملات به جنوب ایران متوقف شود، زیرا بی‌تأثیر هستند. این منابع که نامشان فاش نشد، به آکسیوس گفتند که توصیه کوپر، به همراه سایر مقامات کاخ سفید، بر تصمیم دونالد ترامپ، رئیس‌جمهور آمریکا در روز جمعه برای توقف حملات علیه ایران تأثیر داشت.

خبرهایی که نمی‌بینید

به دلیل نشت آمونیاک در سدیروت، منطقه صنعتی کاملاً تخلیه شد

اداره آتش‌نشانی رژیم صهیونیستی گزارش داد که در جریان آتش‌سوزی در منطقه صنعتی سدیروت، نشت آمونیاک از یکی از کارخانه‌ها شناسایی شده و در نتیجه، دستور تخلیه همه افراد حاضر در اطراف این منطقه صادر شده است. برخی منابع محلی احتمال می‌دهند که این حریق بر اثر اصابت ترکش‌های موشکی از نوار غزه رخ داده باشد.

مغز دیجیتال سنتکام زیر آتش ایران

گشایش جبهه‌های تازه علیه معماری دیجیتال جنگ آمریکا

تغییر ماهیت اهداف در جنگ‌های مدرن

■ حملات ایران به ۳مرکز «آمازون وب سرویسز» (AWS) در بحرین، از تحول مهمی در ماهیت جنگ‌های مدرن حکایت دارد.

■ در این تحول، اهداف نظامی دیگر تنها به پادگان‌ها و پروازی انبارهای مهمات یا سامانه‌های راداری محدود نیست، بلکه زیرساخت‌های تجاری پردازش داده نیز به بخشی از میدان نبرد تبدیل شده‌اند.

■ سپاه پاسداران در امواج مختلف عملیات «تصر ۲»، زیرساخت‌های AWS را در شمال، شرق و غرب بحرین هدف قرار داده است.

■ این عملیات با هدف مختل کردن معماری پردازش داده‌ای انجام شده که از فعالیت‌های نظامی و اطلاعاتی آمریکا در منطقه پشتیبانی می‌کند.

■ خسارت‌های تأییدشده نشان می‌دهد زیرساخت‌های AWS «رایانش ابری» (الگویی تازه برای عرضه، مصرف و تحویل خدمات فناوری اطلاعات) در برابر درگیری‌های منطقه‌ای آسیب‌پذیرند.

دلیل اهمیت بحرین

■ نزدیکی بحرین به پایگاه‌های سنتکام، ناوگان پنجم آمریکا و شبکه‌های ارتباطی خلیج‌فارس، امکان پردازش داده یا تأخیر بسیار کم را فراهم می‌کند.

■ اگر چه انتقال این قابلیت به مناطق دورتر ممکن است، اما معمولاً با افزایش هزینه، مصرف پهنای باند و تأخیر همراه است.

چرا زیرساخت ابری بخشی از میدان نبرد است؟

■ اهمیت مراکز داده به ساختار فرماندهی و کنترل در جنگ‌های مدرن مربوط می‌شود.

■ در چنین ساختاری، جمع‌آوری اطلاعات به‌تنهایی مزیت ایجاد نمی‌کند، بلکه این توان پردازش سریع، تحلیل، اولویت‌بندی و تبدیل داده‌ها به تصمیم‌های عملیاتی است که برتری نظامی را رقم می‌زند.

■ تصاویر ماهواره‌ای، اطلاعات پهپادها، داده‌های راداری و شنود الکترونیکی زمانی ارزش عملیاتی پیدا می‌کنند که در زمانی کوتاه پردازش و به یک تصویر منسجم از میدان نبرد تبدیل شوند.

■ AWS (آمازون وب سرویس) یکی از پیمانکاران اصلی برنامه «Joint Warfighting Cloud Capability» وزارت دفاع آمریکاست.

■ این برنامه چندمیلیارد دلاری خدمات رایانش ابری، تحلیل داده و ابزارهای هوش‌مصنوعی را در اختیار فرماندهی‌های عملیاتی، نیروهای مستقر و شرکای ماموریتی قرار می‌دهد.

چرا مراکز داده به اهداف نظامی تبدیل شده‌اند؟

■ همان گونه که یک باند پروازی امکان برخاستن جنگنده را فراهم می‌کند، یک مرکز داده نیز امکان تصمیم‌گیری آن جنگنده را محقق می‌سازد.

نوع استفاده فرماندهان نظامی:

۱ تحلیل سریع تصاویر ماهواره‌ای
۲ تحلیل اطلاعات پهپادها
۳ ارزیابی داده‌های شنود الکترونیکی
۴ بررسی اطلاعات راداری و خروجی صدها حسگر
۵ افزایش دقت هدف‌گیری
۶ آگاهی از وضعیت میدان نبرد
۷ حفظ تداوم فرماندهی
۸ تسریع چرخه تصمیم‌گیری

از زیرساخت تجاری تا هدف نظامی

■ این حملات مرز میان زیرساخت‌های غیرنظامی و لجستیک نظامی را کمرنگ کرده است.

■ مراکزی که همزمان به بانک‌ها، اپلیکیشن‌ها و اقتصاد دیجیتال کشورها خدمات می‌دهند، ممکن است بخشی از توان پردازشی مورد استفاده دولت‌ها و نهادهای دفاعی را نیز تأمین کنند.

■ برای کشورهای حاشیه خلیج‌فارس، حمله به مراکز داده به‌معنای تبدیل زیرساخت‌های تجاری به یک نقطه آسیب‌پذیر امنیتی است.

■ این مسئله هزینه‌های بیمه، امنیت فیزیکی، حفاظت از داده‌های ملی و... را افزایش می‌دهد.

■ حملات مکرر به این مراکز می‌تواند توان آمریکا برای اعمال قدرت در غرب آسیا را با چالش مواجه کند.

حملات ایران چه خسارتی زده‌است؟

■ اهمیت این حملات صرفاً به خسارت مستقیم نیست. این حملات سبب اختلال در خدمات، انتقال بارهای پردازشی، افزایش هزینه‌ها و ایجاد اصطکاک عملیاتی شده‌اند.

■ ساختار نیروهای نظامی امروز تنها به تجهیزات رزمی وابسته نیست، بلکه به شبکه‌ای از فیبرهای نوری، ارتباطات زیردریایی، منابع انرژی، سامانه‌های خنک‌کننده، تجهیزات جایگزین، مهندسان رایانش ابری، متخصصان امنیت سایبری و قراردادهای خدمات پردازشی نیز وابسته است.

■ هدف قرار دادن تنها یکی از این حلقه‌ها می‌تواند بدون نابودی تجهیزات رزمی، فشارهای زنجیره‌ای بر فرایندهای اطلاعاتی، نگهداری تجهیزات، دسترسی به نرم‌افزارها و چرخه تصمیم‌گیری وارد کند.

فقدان سیاست مشخص در مدیریت بی‌حجابی

یکی از انتقادهایی که در برخورد با بی‌حجابی مطرح است، ابهام در وضعیت قانون عفاف و حجاب است که قریب ۳سال از تصویب آن می‌گذرد اما بنابه بعضی مصالح پیدا و پنهان، اجرا نمی‌شود.

ابهام در وضعیت لایحه حجاب

لایحه عفاف و حجاب پس از ۳سال رفت‌وآمد میان مجلس و شورای نگهبان، همچنان با ابهامات حقوقی مواجه است. اگرچه این قانون در آذر ۱۴۰۳ تصویب شد، اما عملاً اجرای آن در خرداد ۱۴۰۴ با توصیه شورای عالی امنیت ملی (شعام) به‌دلیل رعایت بعضی ملاحظات، متوقف شد.

رویکرد دولت

دولت چهارم‌هم صراحتاً با مداخله فیزیکی برای مدیریت بی‌حجابی مخالفت کرده است. مسعود پزشکیان، رئیس‌جمهور دقیقاً یک سال پیش در مرداد ۱۴۰۴ گفت: «قانون مگر می‌شود رفتار عوض کرد؟ تغییر رفتار یک موضوع فرهنگی است و با زور نمی‌شود در مردم باور ایجاد کرد».

نمایندگان چه می‌گویند؟

با این حال برخی شخصیت‌ها از جمله نمایندگان مجلس، دولت را به عدم‌اجرای قانون متهم می‌کنند و خواستار اجرای فوری و بدون تنازل قانون هستند.

در همین باره ۱۵۵ نماینده مجلس شورای اسلامی آذر ۱۴۰۴ در نامه‌ای خطاب به رئیس قوه قضاییه تأکید کردند که عدم‌اراده در ابلاغ قانون مصوب مجلس و از طرفی عدم‌اجرای قوانین موجود از جمله قانون مجازات اسلامی سبب شده که بستر رشد برهنگی و کشف حجاب و سایر ناهنجاری‌ها فراهم شود.

آیا قانون عفاف و حجاب مبتنی بر زور است؟

برخلاف تصور، شکل گرفته، قانون «حمایت از خانواده از طریق ترویج فرهنگ عفاف و حجاب» را که در زبان عامه به قانون «عفاف و حجاب» شهره است نمی‌توان به زور گویی تقلیل داد. اساسا این قانون مبتنی بر فرهنگسازی توسط نهادها و سازمان‌های مختلف برای رعایت حجاب است و به‌طور کلی وجوه ایجابی آن بر وجه سلبی آن تفوق دارد. بنابراین تقلیل قانون حجاب و عفاف به زور گویی و برخورد فیزیکی اساسا نارو! و منحرف کردن اصل برخورد عقلانی با پدیده بی‌حجابی است.

چرا موازنه تنگه هرمز برای تل‌آویو نبرد مرگ و زندگی است؟

■ اهمیت تنگه هرمز برای تل‌آویو نه تنها فراتر از قیمت نفت یا امنیت کشتیرانی است بلکه آزمونی برای موازنه قدرت و نقشه نفوذ منطقه‌ای است که پیامدهای آن بر امنیت داخلی تل‌آویو تأثیر مستقیم دارد.

■ خطر اصلی برای رژیم صهیونیستی در اینجاست که موفقیت این معادله به‌معنای فرسایش یکی از مهم‌ترین ارکان امنیت داخلی آن، یعنی تداوم سلطه آمریکا بر نظم امنیتی خاورمیانه است.

■ منازعه بر سر تنگه هرمز به ایران فرصت می‌دهد تا جایگاه خود را نزد کشورهای حوزه خلیج‌فارس تقویت کند.

■ همچنین معادلات نبرد تنگه هرمز در خلیج‌فارس محدود نمی‌ماند بلکه به دریای سرخ و باب‌المندب نیز کشیده می‌شود.

■ مهم‌تر از همه، اینکه منازعه بر سر این تنگه، راهبردی، نشان‌دهنده تغییر در ماهیت «قدرت منطقه‌ای» است و ایران به‌جای تلاش برای تسلط بر زمین، از «جغرافیا» برای اعمال نفوذ سیاسی استفاده می‌کند.

سفر نتانیاهو به «لانه مارها»

سرانجام بعد از چند هفته، خبر سفر به کاخ سفید و بعد به تعویق افتادن آن، نتانیاهو در حالی که چند پهپاد رهگیری شده به استقبال پرواز او در پایگاه نواتیم رفته بودند، عازم واشنگتن شد. امروز دیگر در آمریکا برای همه روشن است سوغات این مهمان نظلمبید از اسرائیل در گیر کردن آمریکا به رهبری دولت ترامپ در جنگ‌های پرخطر و پرهزینه به‌خصوص با ایران در خاورمیانه است.

واقعیت اینجاست که نتانیاهو هر مرتبه به واشنگتن می‌رسید، استقبال مناسبی از او می‌شد که دستاورد او در وارد کردن دولت آمریکا به جنگ با ایران جز کمی نبود، بعدها فاش شد او چنین تلاش‌های مشابهی را در همه دولت‌های قبلی آمریکا هم انجام می‌داد ولی ناکام می‌ماند. به‌نظر می‌رسد این بار فضا کمی متفاوت از قبل باشد و ترامپ سر خورده از جنگ با ایران، روی خوش همیشگی به او نشان ندهد. روزنامه «معاریو» به نقل از یک تحلیلگر به این موضوع پرداخته که دیگر کسی در کاخ سفید منتظر نتانیاهو نیست و در واقع سفر او به کاخ سفید، ورود به لانه مارهاست. باید دید سر انجام ترامپ در مقابل زیاده‌خواهی نتانیاهو مقاومت می‌کند و او را در لبنان به عقب‌نشینی وادار می‌کند یا بار دیگر در دام او برای جنگ‌های نابایان ایران و منطقه گرفتار خواهد شد.

آمار واقعی یا لاپوشونی یانکی‌ها؟

پنتاگون در تازه‌ترین آمار خود اعلام کرد که در جریان درگیری‌های ۴هفته گذشته با ایران، ۴ نظامی آمریکایی کشته و ۱۴۰ نفر دیگر مجروح شده‌اند. براساس این گزارش، از آغاز جنگ در ۲۸ فوریه (۹ اسفند) تاکنون، مجموع تلفات نیروهای آمریکایی به ۱۸ کشته و ۶۲۴ مجروح رسیده است. ارائه این آمار توسط دولت ترامپ در حالی صورت گرفته که سردار حسین محبی، سخنگوی سپاه پاسداران چندی پیش اعلام کرد که تعداد کشته‌های آمریکا بعد از نقض تفاهمنامه بالای ۲۰۰ نفر است!

همچنین گفتنی است سیستم تحلیل تلفات دفاعی (DCAS) دولت آمریکا بعد از تفاهم و بعد از شروع درگیری‌ها با وجود اخباری که در مورد مجروحین و کشته‌شده‌ها می‌آمد، رقم خود را روی عددی ثابت نگه‌داشته بود و برای مدت طولانی آمار جدید اعلام نمی‌کرد.

صهیونیست‌ها زیر سایه ناامنی

سایه ناامنی بر سر بلندپایه‌ترین مقام امنیتی رژیم صهیونیستی افتاده است و به‌نظر نمی‌رسد که صهیونیست‌ها به راحتی طعم آرامش و امنیت را چشند.

تعویق و تأخیر در پرواز: با تشدید ناامنی در مناطق اشغالی علیه صهیونیست‌ها، هواپیمای حامل بنیامین نتانیاهو نخست‌وزیر رژیم صهیونیستی با تأخیر چند ساعته برای سفر به آمریکا مواجه شد، چون پیش از پرواز، پهپادهای ناشناس در نزدیکی آرامی اشغالی شناسایی شدند.

تغییر فرودگاه پرواز نخست‌وزیری: ناامنی در آرامی اشغالی و ترس از حملات پهپادی باعث شد که نتانیاهو برای سفر به آمریکا به‌جای استفاده از فرودگاه بن گوریون در تل‌آویو، از فرودگاه نظامی نواتیم در نقب سفر خود به آمریکا را اغاز کند.

حمله به خانه وزیر امنیت داخلی رژیم صهیونیستی: یک پهپاد به نزدیکی خانه «ایتمار بن گویر»، وزیر امنیت داخلی رژیم صهیونیستی اصابت کرده است.

چرا این حمله اهمیت دارد؟ این حمله نشان‌دهنده آن است که حتی بالاترین مقامات امنیتی صهیونی نیز از امنیت در مناطق اشغالی فلسطین برخوردار نیستند.

حمله به کدام مقامات صهیونیست تاکنون صورت گرفته است؟ محل اقامت بنیامین نتانیاهو، نخست‌وزیر رژیم صهیونیستی نیز تاکنون چندبار در برخی حملات موشکی یا پهپادی هدف قرار گرفته است.

ناامن‌ترین جا: برمبنای شاخص جهانی صلح (Global Peace Index - GPI) که علاوه بر جرم و جنایت، عواملی مانند درگیری‌های نظامی، تروریسم و میزان نظامی‌گری را نیز درنظر می‌گیرد، رژیم صهیونیستی در رتبه ۱۵۹ از ۱۶۳ کشور قرار گرفته و در میان کم‌امنیت‌ترین جاهای جهان ارزیابی شده است.

قرار کابینه نتانیاهو به زیرزمین: روز دوشنبه هم محل برگزاری نشست کابینه رژیم صهیونیستی به‌طور غیرمنتظره و به دستور مقام‌های امنیتی به یک پناهگاه زیرزمینی منتقل شد.

کابینه زیرزمینی: در ماه‌های اخیر و به‌ویژه در جریان جنگ ۲۰۲۶، رسانه‌های اسرائیلی بارها گزارش داده‌اند که جلسه کابینه با کابینه امنیتی به دستور نهادهای امنیتی به یک پناهگاه یا مرکز فرماندهی زیرزمینی منتقل شده است.

کدام پالایشگاه‌های عربستان در تیررس حملات یمن قرار دارند؟

با تشدید تنش میان عربستان و یمن، مهم‌ترین پالایشگاه‌های عربستان از شرق تا غرب این کشور به‌دلیل موقعیت جغرافیایی و اهمیت انرژی در کانون تهدیدهای موشکی و پهپادی قرار دارند.

رأس تنورا: در منطقه شرقی عربستان، با ظرفیت حدود ۵۵۰هزار بشکه در روز، بزرگ‌ترین و قدیمی‌ترین پالایشگاه این کشور است.

ساتورپ: در شهر صنعتی جبیل، یکی از بیشترین پالایشگاه‌های عربستان است و ظرفیت پالایشی حدود ۲۶۰هزار بشکه در روز دارد.

یاسرف: در شهر صنعتی ینبع با ظرفیت ۴۳۰هزار بشکه در روز، یکی از بزرگ‌ترین مجتمع‌های پالایشی عربستان است.

پتورابغ: در ساحل دریای سرخ و شمال جده قرار دارد و ظرفیتش حدود ۴۰۰هزار بشکه در روز است.

سامرف: در شهر صنعتی ینبع، با مشارکت آرامکو و شرکت اکسون‌موبیل راه‌اندازی شده است.

جازان: در جنوب غرب عربستان، با ظرفیت حدود ۴۰۰هزار بشکه در روز، جدیدترین پالایشگاه این کشور است.

جبیل (ساسرف): در شهر صنعتی جبیل در ساحل خلیج‌فارس، با ظرفیت حدود ۳۰۵هزار بشکه در روز، یکی از مراکز مهم تولید فرآورده‌های نفتی عربستان است.

ینبع: با ظرفیت حدود ۳۲۰هزار بشکه در روز یکی از تأسیسات مهم پالایشی عربستان در ساحل دریای سرخ است.

ریاض: پالایشگاه ریاض که کاملاً در مالکیت آرامکو قرار دارد، از نظر ظرفیت در رتبه‌های پایین‌تر پالایشگاه‌های عربستان قرار می‌گیرد.

جانوری به نام لیندسی گراهام

لیندسی گراهام، سناتور تندروی آمریکایی که چندی پیش، دست غیب روزگار جانش را گرفت، سابقه‌ای طولانی در جنگ‌افروزی داشت.

او یک ایران سبز در جه یک بود و با هر بمب و موشکی که بر سر مردم ایران ریخته می‌شد، به ذوق می‌آمد. حالا اکس هلدر، مستندساز انگلیسی آمده و از فعالیت‌های دیپلماتیک مخفیانه و نقش مخرب گراهام مستندی تهیه کرده است.

هلدر بیش از ۴۰۰ ساعت ویدئو از دیدارهای گراهام با رهبران جهان طی ۷سال و نیم ضبط کرده که شامل تماس‌های تلفنی خصوصی او با مقاماتی چون بنیامین نتانیاهو نیز می‌شود.

بنابر این مستند انگلیسی، در روزهای آغازین جنگ علیه ایران، گراهام در تماس با نتانیاهو پیشنهاد داد که آمریکا در جنگ علیه حزب‌الله لبنان نیز به اسرائیل بیپیوندد. با این حال، نتانیاهو با این پیشنهاد مخالفت کرد و تأکید داشت که در حال حاضر باید بر ایران تمرکز کنند تا از واکنش همه‌جانبه حزب‌الله جلوگیری شود؛ گراهام نیز این مشورت را پذیرفت.

۴روز پس از شروع جنگ تحمیلی سوم، گراهام رویای فروپاشی ایران ظرف چند روز را داشت.

این مستند می‌گوید که گراهام مدعی شده بود که ظرف ۷ تا ۴ هفته، کنترل برخی شهرهای ایران از دست دولت خارج خواهد شد و هدف آنها ایجاد یک «لحظه غیرقابل بازگشت» و همراه کردن علنی تر اعراب در این ماجراست.

در ویدئوهای به نمایش درآمده در این مستند، گراهام با خنده تأیید می‌کند که سال‌ها برای وقوع جنگ علیه ایران فشار آورده و مجاب کردن ترامپ برای حمله به ایران را «بهترین کار» زندگی خود می‌داند. او همچنین به روحیه ترامپ اشاره می‌کند و می‌گوید: «او عاشق منفجر کردن است».

۶۷درصد آمریکایی‌ها خواهان پایان فوری جنگ

تعابیری مانند «عدم قطعیت» و «درماندگی» درصدر توصیفات آمریکایی‌ها از جنگ اخیر علیه ایران است

اعتماد به دولت برای تلاش در مهار تورم

مطالبه مردم برای پایان فوری جنگ یا تسلیم‌شدن بیشتر ایران

جنگ با ایران چطور پیش می‌رود؟

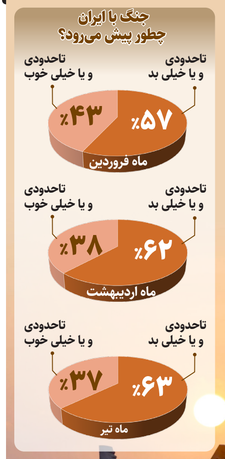

منبع: شبکه خبری سی‌بی‌اس

بسیج گسترده عراقی‌ها برای اربعین

از تقویت شبکه برق تا استقرار هزاران نیروی خدماتی

۱۳ پست برق سیار به مدار برق کربلا اضافه شد.

۳۴۵۰ موکب خدماتی در کرخ و رصافه بغداد ثبت‌نام کردند.

۳۰۰۰ غذای گرم روزانه در کربلا توزیع می‌شود.

۲۰۰۰ نفر از کارکنان شهرداری در نجف آماده‌باش هستند.

۳۰۰ خودروی حمل زباله و بشتیبانی در نجف آماده فعالیت هستند.

۱۰۰۰ مخزن زباله در مسیرهای زائران در نجف مستقر شد.

۱۰۰,۰۰۰ کیسه زباله میان موکب‌ها در نجف توزیع شد.

۴۰ تیم آتش‌نشانی در نجف و مسیرهای منتهی به کربلا مستقر شد.

۵۰ گروه پیاده آتش‌نشان در مسیرهای منتهی به کربلا مستقر هستند.

۱۹۵ پایگاه و آمبولانس در ۴ محور استان نجف مستقر شدند

برخی از این پایگاه‌ها عبارتند از:

۲۳ پایگاه پزشکی و ۲۶ دستگاه آمبولانس: نجف - حیدریه - کربلا

۱۸ پایگاه پزشکی و ۱۶ دستگاه آمبولانس: نجف - منادره - مشخاب - قادسیه

۲۱ پایگاه پزشکی و ۱۶ دستگاه آمبولانس: نجف - کوفه - عباسیه - بابل

۴ پایگاه پزشکی: بافت قدیمی و مرکز شهر نجف

منابع: سومریه نیوز، فرات نیوز، بغداد الیوم، شفق نیوز

صفحه‌آرا: مهرداد هاشمیان

پارک وی

آیا ایران او کراین را زیر ضربه آتش می‌برد؟

محمدعلی حسن‌نیا، کارشناس مسائل بین‌الملل در گفت‌وگو با تلویزیون اینترنتی همشهری:

■ درمورد جرایی حمله اوکراین به کشتی ایرانی و شیطنت نظامی زلنیسکی که به شهادت یک ملوان ایرانی منجر شد ۳ موضوع را می‌توان درنظر داشت.

■ اول آنکه به‌نظر می‌رسد این کار با دستور و عاملیت مستقیم اسرائیلی‌ها و تحریک صهیونیست‌ها منجر شده که اوکراین دست به چنین کاری بزند.

■ دومین دلیل این است که اوکراین به‌دنبال بهانه‌تراشی علیه ایران است. کی‌یف جمهوری اسلامی را متهم به کمک نظامی به روسیه می‌کند. ایران هیچ‌گاه موضوع فروش پهپاد را رد نکرده، اما اینکه روسیه می‌خواهد در جنگ از پهپا